Parlament České republiky

Poslanecká sněmovna

1996

II. Volební období

17

Výroční zpráva o činnosti a hospodaření České tiskové kanceláře v roce 1995

Předkládá : Rada ČTK

Výroční zpráva o činnosti
České tiskové kanceláře
v roce 1995

Výroční zpráva o činnosti České tiskové kanceláře v roce 1995

Podle § 8 odst. 2) zákona ČNR č. 517/1992 Sb., o České tiskové kanceláři, předkládá Rada ČTK Poslanecké sněmovně Parlamentu České republiky v ý r o č n í zprávu o činnosti České tiskové kanceláře v roce 1995.

1) Úvod

2) Úsek slovního zpravodajství

3) Úsek obrazového zpravodajství

4) Telekomunikační odbor

5) Obchodní úsek

6) Ekonomický úsek

7) Vedlejší podnikatelská činnost ČTK

8) Účast ČTK v akciových společnostech

9) Závěr

1) Úvod

Česká tisková kancelář v roce 1995 úspěšně dovršuje transformaci v agenturu obdobnou agenturám ve vyspělých demokratických státech, pracující na komerčních principech s dobrými hospodářskými výsledky. Média tvoří již jen zhruba pětinu jejích přímých zákazníků. Rostoucím nárokům klientů z oblastí mediální, státní a hospodářské sféry nabízí ČTK co nejkomplexnější služby a vytvářením nových projektů směřuje k oslovování dalších odběratelů.

ČTK prokázala, že i když v roce 1995 byla pokryta část nákladů na zahraniční zpravodajství ještě dotací ze státního rozpočtu /ve výši pouhých 7 % celkových nákladů/, jsou zcela reálné předpoklady pro úplnou ekonomickou soběstačnost v roce 1996, a tím i pro plnou nezávislost ČTK.

Činnost jednotlivých organizačních útvarů a složek je popsána v dalších kapitolách. V závěru Rada ČTK zmíní i situace, ke kterým se vyjadřovala v rámci své zákonné působnosti.

2) Úsek slovního zpravodajství

Úsek slovního zpravodajství sdružuje osm redakcí: domácí, zahraniční, sportovní, ekonomickou, exportní, bulletinovou, dokumentační a novou redakci informačních služeb. Stále ještě nebyla zřízena redakce kulturní, což se odrazí na zpravodajské produkci, která pak nezaznamenává mnohovrstevnou kulturní problematiku soustavně.

V roce 1995 odešlo 61 a přišlo 51 zaměstnanců. Odchody a příchody již byly většinou řízeny zájmem o zkvalitnění obsazení redakcí. Při snížení celkového počtu pracovníků Úseku slovního zpravodajství /ÚSZ/ o 7 %, ze 198 na 184, se zpravodajská produkce kromě výrazného dvanáctiprocentního úbytku zpráv ze Slovenskaznovu zvýšila. Zdá se, že počet pracovníků se dostal na úroveň, pod níž by již neměl klesat, aby nedošlo k ohrožení důsledného plnění poslání tiskové kanceláře.

REDAKCE	POČTY ZPRÁV				VÝVOJ
	Produkce 1992	Produkce 1993	Produkce 1994	Produkce 1995	94/95
ÚSZ celkem	118 212	159 640	186 916	217 146	16%
domácí redakce	28 390	27 084	37 469	47 783	28%
zahraniční redakce	35 252	45 851	46 171	44 759	-3%
Slovensko	1 888	4 685	4 813	4 248	-12%
sportovní redakce	24 574	32 242	37 561	44 359	18%
ekonomická redakce	12 137	27 458	42 447	51 369	21%
exportní redakce	9 792	18 890	23 268	27 333	17%
všeobecný servis	7 488	11 499	13 743	14 571	6%
ekonomický servis	2 304	7 311	9 525	12 762	34%
infografika	78	533	1 027	953	-7%
profily	264	361	518	760	47%
dokumenty	3	143	142	150	6%
VIS	315	219	105	138	31%
ostatní	6 178	3 430	4 813	1 377	-71%

ÚSZ se v roce 1995 soustředí zejména na vytvoření databáze o akciových společnostech, kterou zpracovává nová redakce informačních služeb /RIS/, na nové koncipovanou práci dokumentační redakce /DoR/ a na prezentaci zpravodajství ČTK ve světové informační síti INTERNET. Cílem všech tří projektů je zdokonalení služeb.

Domácí redakce - zde se Rada ČTK setkala se stížnostmi, o nichž bude souhrnně pojednáno v Závěru zprávy o činnosti.

Zahraniční redakce - ČTK v loňském roce dostala na zahraniční zpravodajství dotaci v navrhované částce 16 milionů korun. Na zahraniční síť, zredukovanou již v roce 1994, však vynaložila 24,5 milionů korun. Oproti původním předpokladům se podařilo obsadit dříve zrušená zpravodajská místa ve Vídni a zčásti ve Varšavě. S jejich trvalým obsazením se počítá v druhé polovině roku 1996. ČTK nepovažuje za rentabilní mít vlastní zpravodaje v místech válečných konfliktů, poněvadž odebírá všechny důležité zahraniční agentury.

Pokles produkce zahraniční redakce o 3 % je důsledkem výše uváděného zrušení zpravodajských míst.

K sportovní, exportní a bulletinové redakci Rada nezaznamenala připomínky.

V ekonomické redakci odešel koncem roku její vedoucí redaktor.

Dokumentační redakce - Rada ČTK doporučila formou usnesení generálnímu řediteli, aby vyčlenil dokumentační redakci z úseku slovního zpravodajství jako samostatný organizační útvar vedený kvalifikovaným dokumentaristou a přímo podřízený generálnímu řediteli ČTK. Doporučení nebylo akceptováno. Podrobnější informace v závěrečné kapitole.

V dokumentační redakci se od 1. ledna 1995 začala uplatňovat nová koncepce, která spočívá především ve změně systému práce a v elektronickém zpracovávání dat. Za loňský rok se podařilo převést nejpodstatnější část dokumentačních kartoték do elektronické podoby, čímž vznikly dvě nové databáze ČESKÁ REPUBLIKA a SVĚT.

ČESKÁ REPUBLIKA přináší materiály z politické, hospodářské a kulturní oblasti, včetně materiálů, jež průběžně sledují všechny klíčové události ze společnosti. Je zde podrobná chronologie událostí v České republice, zahrnující i vývoj v jednotlivých politických stranách a organizacích a základní údaje ze všech důležitých oborů, např. seznamy finančních institucí, tabulky ekonomických a sociálních ukazatelů a materiály o jednotlivých rezortech.

Soubor SVĚT shromažďuje základní fakta o světovém dění. Patří sem mj. informace o mezinárodních organizacích, materiály informující o světových konfliktech, údaje týkající se finančního světa a mezinárodních konferencí a setkání.

K dalším databázím patří rozsáhlý soubor ZEMĚ, zahrnující všestranné informace o vývoji ve všech zemích světa, zohledňuje i vývoj vztahů jednotlivých zemí s Českou republikou.

Tyto soubory doplňuje databáze BIOGRAFIE a SPORT, obsahující přehledy o soutěžích v různých sportovních odvětvích včetně biografií význačných sportovců. K dalším databázím patří OČEKÁVANÉ UDÁLOSTI, poskytující informace o událostech očekávaných v příštích měsících a letech v ČR a ve světě. Údaje jsou chronologicky řazeny a denně aktualizovány a doplňovány. Obdobně je aktualizována i dokumentační databáze VÝROČÍ.

ČTK v rámci nové koncepce obnovuje informační fond, zakoupila přes 60 nákladných odborných domácích a zahraničních publikací. Přestože se snížil počet zaměstnanců zhruba o čtvrtinu, redakce má vyšší produkci a i její výnosy vzrostly téměř o 10 % při snížení nákladů o 5 %.

Redakce informačních služeb - byla nově vytvořena v červnu 1995 ve snaze o zvýšení množství a kvality informací pro ekonomickou sféru. Hlavním úkolem činnosti zatím pěti z plánovaného počtu patnácti pracovníků RIS /vedoucí redaktor bývalý zahraniční zpravodaj ve Vídni/ bylo vytvořit a spravovat databázi informací o akciových společnostech. Nabízí aktuální a spolehlivá data o nejvýznamnějších akciových společnostech obchodovaných na Burze cenných papírů Praha. Odbočky ČTK ve čtrnácti městech České republiky a řada dalších zdrojů informací umožňují průběžně zaznamenávat všechny změny ve sledovaných datech. Do konce roku 1995 se podařilo shromáždit informace o 120 společnostech. O tento druh informací projevili podle sdělení šéfredaktora ÚSZ velký zájem i investiční společnosti, banky, vrcholoví manažeři podniků a řada dalších institucí a osob, které lze považovat za potencionální uživatele této databáze. RIS rovněž zahájila práce na vybudování databanky novin v ČTK. Ve spolupráci s Hospodářskými novinami se v průběhu několika měsíců podařilo odzkoušet každodenní provoz. Během roku 1996 se počítá s připojením dalších českých periodik, jejichž obsah budou moci klienti prohlížet v elektronické podobě.

Kromě osvědčené veřejné informační služby /VIS/ ČTK zavedla novou placenou službu pro ekonomické subjekty VISKOM s informacemi komerčního charakteru.

INTERNET - ČTK působí v této světové počítačové síti od počátku roku 1995. Její produkce se postupně stala vyhledávaným a oceňovaným zdrojem informací z České republiky nejen v tuzemsku, ale i v zahraničí, především v USA. Tam patří ke stálé klientele agentury jak exilová komunita, tak i novináři a pracovníci vzdělávacích, vojenských a státních institucí. V části INTERNETu zvané World Wide Web se ČTK prezentuje anglickou službou, jejíž součástí jsou denní informace o vývoji v České republice a na Slovensku, ale i jiné informace zajímající zahraniční čtenáře. Tato služba plní významnou funkci státní propagace v zahraničí.

Český servis ČTK je objemově větší, obsahuje kromě jiného i analýzy vývoje na burze a další hospodářské informace. Čtyřiadvacetihodinový provoz agentury je zárukou, že veškeré

informace jsou pravidelně a spolehlivě aktualizovány. Dokončuje se placené zpřístupnění zpravodajských databází na INTERNETu. Široká veřejnost bude mít možnost přímo vyhledávat v objemných četkařských archivních fondech, k dispozici budou všechny zprávy ČTK od roku 1988. Služba ČTK se v globální počítačové síti INTERNET zařadila mezi špičkové.

Je pochopitelné, že při tak velké produkci úseku slovního zpravodajství došlo i ke stížnostem, o nichž bude ještě pojednáno v závěru výroční zprávy o činnosti ČTK.

3) Úsek obrazového zpravodajství

V oblasti zpravodajství Úsek obrazového zpravodajství pokryl všechny významné události konané ve světě i doma. Vysoká profesionální úroveň zpravodajských materiálů se projevila mimo jiné i v tom, že se fotoreportéři ČTK velmi dobře umístili v prestižní fotožurnalistické soutěži Czech Press Photo, kde získali sedm cen, z toho dvě první.

Pokud jde o komerční činnost úseku, bylo dosaženo podstatného nárůstu výnosů, které dosáhly částky 15 milionů korun. To bylo umožněno do značné míry nákupem dalšího minilabu FUJI, který značně rozšířil výrobní kapacity.

Snad nejvýznamnějším krokem v práci ÚOZ bylo dokončení elektronického redakčního systému, který dovoluje úplný přechod na přenos barevných fotografií, značně zkrátil technickou část výroby fotografického servisu a rozšířil transmisní kapacity. Tato skutečnost je nezbytným předpokladem pro budování elektronického fotoarchivu, s čímž by mělo být započato v roce 1996. Také regionální pobočky úseku byly v roce 1995 osazeny elektronikou, umožňující digitální přenosy fotografií. Pro rok 1996 už zbývá takto vybavit pouze dvě pobočky - v Olomouci a Bratislavě. Technická úroveň vybavení úseku dovoluje srovnání s předními evropskými agenturami.

V oblasti personální nedošlo k žádným výrazným změnám, počet zaměstnanců úseku se ustálil kolem padesáti zaměstnanců. V roce 1995 tedy došlo jen k několika rutinním výměnám.

Činnost úseku obrazového zpravodajství se Radě ČTK jevila jako zcela bezproblémová.

4) Telekomunikační odbor

Hlavním úkolem telekomunikačního odboru /TO/ je technické zajištění provozu zpravodajských useků, distribuce zpravodajství v elektronické formě a v potřebném rozsahu také zajištění a technická podpora odběru zpravodajství.

Koncem roku 1995 pracovalo v TO 41 zaměstnanců. Vzhledem k tomu, že v té době odešel z ČTK na vlastní žádost ředitel telekomunikačního odboru s několika pracovníky, i s ohledem na uvažované směry technického rozvoje, je třeba personální stav doplnit příslušnými odborníky.

Provoz technických prostředků probíhal v celém období bez výraznějších výpadků, které by nějakým způsobem ovlivnily zpravodajskou činnost, s výjimkou havárie diskového subsystému serveru Novell, kdy došlo k částečné ztrátě archivu grafiky.

Technický rozvoj se ve slovním zpravodajství TO zaměřil zejména na oblasti redakčního systému databanky a distribuční sítě a software u odběratelů.

Šlo o snahu zaměřit se především na zvýšení spolehlivosti provozu a na podporu nově zaváděných formátů zpravodajství na vstupech i výstupech. Byly vyvinuty nové složky pro komplexní služby klientů ve spolupráci s inovovanou databankou a projektem RIS. Vzhledem k rychle rostoucím nárokům na objem dat uložených v databázovém systému, došlo k převedení na nový hardware instalovaný počátkem roku 1995. Během celého roku probíhaly vývojové práce na přizpůsobení databázového softwaru, převod a restrukturalizaci uložených dat. V závěru roku mohl být provoz databanky kompletně převeden na nový hardware. Aby ČTK mohla plně pokrývat všechny typy počítačů a operačních systémů běžně používaných odběrateli pro příjem a zpracování slovního servisu ČTK (PC/DOS/Windows, Mac, PowerPC) byl zakoupen odpovídající software. Bylo vytvořeno programové vybavení nutné pro bezproblémový přechod na vyšší rychlost u zákazníků /průběžně zaškolovaných na nové technologie/, jejichž technické vybavení by to neumožňovalo.

Byl rozšířen počet telefonních linek a vše potřebné pro přístup do datových sítí ČTK a zvýšená kvalita modemů, které jsou na nich nasazeny. Návazná spolupráce s firmou poskytující tuto službu celosvětově, povede k úsporám v síti zahraničních zpravodajů. Bylo realizováno přímé připojení pevnou linkou na mezinárodní síť INTERNET, což umožňuje její využívání v celé síti ČTK, zejména pak používání služby E-mail všemi uživateli redakčního systému. Taktéž bylo zajištěno záložní médium pro případ výpadku technického zařízení odběratelů zpravodajství.

V oblasti foto byl technicky i programově vyřešen způsob přenosu snímků ze vzdálených redakčních pracovišť. Pro přenosy ze zahraničí byl úspěšně vyzkoušen a používán přenos pomocí sítě Compuserve, což vede k podstatnému snížení nákladů. Byly dokončeny i přípravy na zvýšení rychlosti satelitního kanálu, která umožní podstatné zvýšení objemu zpravodajství a jeho kvality. Byla zpracována i analýza projektu elektronického fotoarchivu.

5) Obchodní úsek

Hlavní činnost OÚ ČTK byla v roce 1995 uskutečňována ve třech navzájem souvisejících oblastech, v propagaci, prodeji a administrativní činnosti.

Oblast propagace

Cílem propagace ČTK bylo posílení image ČTK ve směru podpory informovanosti a poskytování zpravodajství ČTK /především ekonomického/ pro hospodářskou sféru, stejně jako podpora informovanosti o nových alternativních distribučních cestách zpravodajství ČTK.

Propagace byla prováděna formou inzerce v tištěných médiích - největší celostátní deníky a odborný periodický tisk - v období září až listopad 1995. Další formou propagace se stala výroba nových propagačních materiálů, velmi podrobně informujících o produktech, službách i veškerých alternativních distribučních možnostech. Důležitou formou propagace byla rovněž účast na výstavách MEDIA a FIMA 1995.

Oblast prodeje

V této oblasti byla hlavním cílem snaha o co nekomplexnější obsazení trhu s informacemi v těchto třech sférách:
- mediální sféra: stávající klientela byla udržena i přes působení přímé konkurence s tím, že byla již v polovině roku rovněž úspěšně ukončena nabídka nového produktu - infografického servisu ČTK. Navíc se klienty ČTK staly také v souvislosti s novými způsoby distribuce menší mediální subjekty,
- státní sféra: došlo k navýšení počtu klientů, a to především z řad ministerstev a dalších orgánů státní správy,
- hospodářská sféra: pro tuto klientelu vytvořila ČTK některé nové produkty a zahájila spolupráci s externími firmami ve smyslu distribuce produktů ČTK. Výsledkem je navýšení počtu klientů především z řad bankovních domů, investičních společností, poradenských a brokerských firem.

V oblasti prodeje bylo nejdůležitější přizpůsobit se rostoucím nárokům klientů na způsob distribuce zpravodajského servisu z hlediska vhodnosti uživatelského přístupu a především způsobu platby. ČTK je dnes schopna nabídnout klientovi pomocí alternativních distribučních cest různé uživatelské přístupy ke svému servisu /vysílání v reálném čase, on line, off line přístup, CD ROM nosiče/, a to s možností plateb paušálních, za čas vyhledávání, či za jednotlivý využitý dokument.

Oblast administrativní činnosti

V návaznosti na zavedení nového účetního programu se povedlo vytvořit dokonalou evidenci veškerých pohledávek včetně systému jejich kontroly a vymáhání, a to ve spolupráci s dalšími úseky ČTK.

Ve srovnání s předchozími lety nebyla Radě ČTK v roce 1995 předložena žádná stížnost na tento úsek.

6) Ekonomický úsek

Hlavní úkoly v roce 1995

Hlavním úkolem v roce 1995 byl náběh nového informačního systému, který by díky možnosti sledování jednotlivých ukazatelů v reálném čase měl přinést zvýšení informovanosti o ekonomice ČTK. Rozhodující část systému je funkční, pro rok 1996 zůstává jako úkol dokončit náběh zbývajících modulů a stabilizovat výkonost systému.

Byla realizována dílčí dislokace v budově Opletalova a připravena celková dislokace v roce 1996.

Byl připraven rozpočet roku 1996, který bude prvním rokem bez státní dotace.

Organizační změny a zaměstnanost

V průběhu roku došlo k jediné vážnější organizační změně - snížil se počet účtáren z pěti na tři s cílem zajistit větší zastupitelnost a racionalizovat oběh dokladů.

Počet zaměstnanců ekonomického útvaru se v roce 1995 snížil z původních 74 /z toho 48 v odboru hospodářské správy/ na 59.

V odboru hospodářské správy nenastaly podle informace ekonomického ředitele ČTK v roce 1995 žádné významné změny.

Cíle a úkoly roku 1996

V roce 1996 bude dokončen náběh informačního systému, v rámci celkové dislokace přestěhování úseku do 6. patra a realizace investičních záměrů.

7) Vedlejší podnikatelská činnost ČTK

Vydavatelství Pressfoto

Vydavatelství ČTK Pressfoto pokračovalo ve výprodeji skladových zásob. Jejich objem se snížil z 11 milionů korun na 5,7 milionů korun. V omezeném rozsahu byla postupně zahájena nová výroba. Šlo především o pohlednice a brožury na zakázku. Vzhledem k situaci na trhu polygrafických výrobků vedení ČTK původní záměr na zřízení Pressfota jako akciové společnosti se stoprocentní účastí ČTK prozatím odložilo.

Funkce ředitele vydavatelství není obsazena od 31. 10. 1995 je řízena přímo generálním ředitelem ČTK.

8) Účast ČTK v akciových společnostech

ČTK Repro, a.s.

Akciová společnost ČTK Repro, v níž ČTK drží 62 % akcií, dosáhla v roce 1995 podle předběžných výsledků zisku před zdaněním zhruba 2 miliony korun. Vzhledem k celkové výši základního jmění společnosti jde o neuspokojivý hospodářský výsledek. Vnitřní příčinou tohoto stavu je především zčásti zastaralé výrobní zařízení tiskárny a vazárny. Změna tohoto stavu bude vyžadovat investice řádově v desítkách milionů korun.

Economia, a. s.

ČTK zůstává nadále majitelkou 11% akcií této společnosti, která je trvale zisková.

100 + 1 ZZ, a. s.

ČTK vlastní 10% akcií této společnosti, která není zisková.

UTAX - sdružení

Nejde o podíl v procentech na základním jmění, ale o zabezpečení operativního tisku bulletinů, které tisková kancelář vydává.

9) Závěr

Česká tisková kancelář jako veřejnoprávní instituce své dominantní postavení i prestiž v konkurenci obhájila a zároveň svoji činnost výrazně rozšířila i mimo mediální sféru s významnými ekonomickými úspěchy.

Rada ČTK se v roce 1995 zabývala všemi aspekty své zákonné působnosti. Projednávala zevrubně i všechny jí doručené stížnosti.

K nejzávažnějším patřila stížnost vedoucího redaktora a další odborné pracovnice dokumentační redakce /oba mezitím z ČTK odešli/ na necitlivý přístup k hodnocení a následnému zacházení se vzácným dokumentačním materiálem ČTK. S vysvětlením vedení ČTK, že k těmto zásahům docházelo pouze v důsledku zavádění nové technologie v dokumentaci, se Rada plně neztotožnila. Jak již bylo uvedeno v příslušné kapitole, opakovaně doporučila písemnou formou generálnímu řediteli zřízení dokumentační redakce jako samostatného organizačního útvaru. Toto nebylo akceptováno.

Při projednávání dalších stížností na úsek slovního zpravodajství, které se týkaly především nepřesností a stylizace agenturních zpráv - např. i od ministra vnitra ČR Jana Rumla - Rada ČTK obvykle brala vysvětlení generálního ředitele na vědomí.

Rada ČTK se dozvěděla z tisku, že dne 3. února 1995 došlo k jednání na Ministerstvu kultury o případné novelizaci zákona o ČTK. Přítomní, mezi nimiž byl i generální ředitel ČTK JUDr. M. Stibral a šéfredaktor ÚSZ PhDr. P. Holubec (Rada ČTK nebyla přizvána), podle informace OŘ ČTK požádali ministra kultury ČR P. Tigrida, aby jeho ministerstvo předložilo vládě i podnět na vypracování návrhu na privatizaci ČTK pro Ministerstvo pro správu národního majetku a jeho privatizaci. Doporučení z této schůzky nebylo vládou přijato, o čemž ministr Tigrid informoval předsedu Rady ČTK i oba výše uvedené představitele ČTK.

Poměrně výrazná mediální podpora privatizace ČTK měla počátek v nepřesné agenturní zprávě ze dne 26. ledna 1995 /Novák: ODS sokoval postup ČTK,; jas ri/, jak Radě přiznal i generální ředitel ČTK /viz zápis ze 49. zasedání Rady ČTK, konané dne 10. 2. 1995 podloženy magnetofonovým záznamem/.

Den před ohlášeným projednáváním Radou vypracovaných Tezí vymezujících možnosti transformace ČTK před příslušným výborem Poslanecké sněmovny Parlamentu ČR, byl Radě předložen "Návrh způsobu privatizace ČTK" připravený managementem ČTK. Nešlo o privatizační projekt - o existenci jakéhokoliv privatizačního projektu ČTK Rada dodnes nebyla nikým informována. "Návrh" byl současně předložen výboru pro vědu, vzdělání, kulturu, mládež a tělovýchovu. Výbor se však tímto návrhem přímo nezabýval, neboť jeho partnerem je Rada ČTK, která k němu později předložila své vyjádření, výborem akceptované. Všech těchto a dalších jednáních ve Sněmovně se vždy zúčastňovali členové Rady ČTK.

Vzájemné vztahy Rady ČTK a vedení agentury zůstávaly v roce 1995 poměrně korektní a nenarušily je ani nepodložené výroky některých vedoucích pracovníků o nekompetentnosti členů Rady k výkonu jejich funkce a jejich závislosti na politických stranách.

Prognozy Rady ČTK o možnosti transformace ČTK při plném respektování její stávající politické i avizované ekonomické nezávislosti se společnlivě naplňují. Ústatné i vedoucí redaktor domácí redakce ČTK ing. Stanislav Holec na semináři "O českých mediích a české politice", konané v budově RFE dne 27.10.1995 za přítomnosti desítek účastníků z odborné veřejnosti, mezi nimiž byli i poslanci, právníci, historikové a politologové, uvedl své vystoupení na tomto semináři slovy "ČTK se cítí tak nezávislá jako nikdy předtím, a to proto, že nemá žádného vlastníka".

Rada České tiskové kanceláře považuje i nadále veřejnoprávní statut České tiskové kanceláře s možnou parlamentní kontrolou a eventuální pomocí v případě naléhavé veřejné potřeby za optimální.

Za Radu ČTK předkládá:

Jiří Ješ

předseda Rady ČTK

Personální obsazení Rady ČTK v roce 1995:

RNDr. Pavel A u g u s t a
PhDr. Milan B u b e n
Maria H ů l k o v á
Jiří J e š
Josef V o h r y z e k
PhDr. Přemysl W i e s n e r
PhDr. Zdeněk Z u k a l

RNDr. Pavel A u g u s t a se zúčastnil poprvé zasedání Rady ČTK na jejím 53. zasedání, konaném dne 4. dubna 1995. Na dalším zasedání, konaném dne 20. dubna 1995, byl zvolen místopředsedou Rady ČTK.

Jiří J e š byl dne 20. dubna 1995 zvolen předsedou Rady ČTK.

PhDr. Přemysl W i e s n e r působil ve funkci místopředsedy Rady ČTK do 20. dubna 1995.

Výroční zpráva o hospodaření
České tiskové kanceláře
v roce 1995

Výroční zpráva o hospodaření České tiskové kanceláře v roce 1995

Podle § 8 odst. 2) zákona ČNR č. 517/1992 Sb., o České tiskové kanceláři, předkládá Rada ČTK Poslanecké sněmovně Parlamentu České republiky v ý r o č n í zprávu o hospodaření České tiskové kanceláře v roce 1995.

1) Úvod
2) Struktura majetku
3) Personální situace a vývoj mezd
4) Hospodářské výsledky ČTK v roce 1995
5) Hospodaření jednotlivých činností
6) Ukazatelé finanční anylýzy
7) Závěr
Přílohy - dokumenty, grafy, tabulky, dobrozdání

Rada ČTK schválila ve smyslu zákona ČNR č. 517/1992 Sb.,§8 odst. 1 písm. c) rozpočet ČTK pro rok 1996 a závěrečný účet ČTK za rok 1995 včetně rozdělení zisku. - K obému obdržela v Přílohách přiložená doporučení soudního znalce v oboru ekonomie a účetnictví Ing. Zdeňka Petráka, jehož průběžně poskytované rozklady analýzy a informace bývají Radou ČTK zohledňovány při rozhodování v ekonomické oblasti.

Výrok auditora je součástí zprávy o hospodaření ČTK v roce 1995.

1) Úvod

Vývoj ekonomické situace byl v roce 1995 příznivější, než předpokládal rozpočet. Ten byl koncipován jako v zásadě vyrovnaný (zisk 464 tis. Kč představoval 2 ‰ plánovaného obratu), uvažoval se snížením objemu mediálního trhu a měl v sobě zakomponováno i mírné snížení tržeb vlivem nastupující konkurence. Ani jeden z těchto vlivů se v roce 1995 neprojevil. Mediální trh zůstal až na malé výjimky stabilní a nastupující ČTA nedokázala agentuře odebrat viditelný podíl na trhu z toho důvodu, že se vyprofilovala spíše jako agentura doplňková.

Naopak je však třeba se zmínit o dvou důležitých skutečnostech, které nebyly známy v průběhu přípravy rozpočtu na rok 1995:

a) *v roce 1995 byla v rámci strategického cíle expanze do nemediální sféry zřízena redakce informačních služeb. Ekonomické propočty její rentability předpokládají, že vložené prostředky se začnou vracet v roce 1997. V roce 1995 na ni bylo vynaloženo cca 1 200 tis.Kč.;*

b) *proti původním záměrům byla změněna koncepce rozvoje střediska Pressfoto. Nepodařilo se zatím předložit takový podnikatelský záměr, který by umožnil založení životaschopného nového podniku. Pressfoto nicméně úspěšně pokračuje v prodeji zásob a paralelně rozvíjí vlastní výrobu, nikoli ovšem na sklad, ale na základě předběžných objednávek odběratelů.*

Na hospodaření agentury také působila nepříznivě deregulace cen telekomunikací a energií, kde je tempo růstu vyšší než inflace a nestačily ho absorbovat ani relativní úspory v technických jednotkách.

Výsledkem výše uvedených vlivů je zisk ve výši 2 675 tis. Kč, kterého bylo dosaženo, přestože nebyl realizován předpokládaný prodej areálu ve Štěrboholech, což způsobilo propad na straně výnosů 9 mil. Kč. Celková suma výnosů za rok 1995 byla 244 709 tis. Kč, z toho tržby za zboží, výrobky a služby 189 823,7 tis. Kč.

Zisk jednoho období není však v době změn (hlavně v mikroekonomické oblasti) tím nejdůležitějším kritériem vyhodnocení ekonomické situace. Tím je bezesporu likvidita a ukazatele dlouhodobé stability a řízení aktiv. Jak bude popsáno v kapitole "finanční analýza", v časovém vývoji dochází ke zlepšování všech těchto ukazatelů.

Pokud bychom chtěli hodnotit dnes tak populární pojem restrukturalizace, lze konstatovat, že ČTK má restrukturalizaci za sebou. Svědčí o tom již stabilní počet zaměstnanců, kde by již nemělo docházet k významným posunům, a stabilní organizační struktura, kde dobíhají drobnější organizační změny uvnitř jednotlivých hospodářských středisek.

2) *Struktura majetku*

a) Rozvaha

Změny ve struktuře majetku nebyly v roce 1995 tak výrazné jako v předchozím období. Souvisí to se skutečností, že rozhodující ozdravné změny byly realizovány v roce 1994 a v současné době přichází etapa jemnějšího dolaďování. Bilanční suma k 31.12.1995 činila 494 461 tis. Kč, po odečtení dluhů je to 471 942 tis. Kč.

Stálá aktiva jako celek nezaznamenala výrazný posun, jejich podíl se zvýšil o 0,8 bodu, výraznější pohyby však nastaly v jejich struktuře. V první řadě se zvýšil objem nehmotného majetku (instalace archivního systému), po kolaudaci stavebních investic se zvýšila zůstatková cena budov, doprovázená samozřejmě snížením nedokončených investic, a agresivnější odpisovou politikou se snížila zůstatková cena strojů a zařízení. Odepsanost strojů přístrojů a zařízení se tím zvýšila na 56,3 %. Objem finančních investic zůstal na stejné úrovni.

Oběžná aktiva zaznamenala příznivý vývoj, pokračuje zdravá tendence snižování zásob a pohledávek kompenzovaná zvýšením stavu finančních prostředků. Díky tomuto příznivému vývoji se trvale zlepšují ukazatele likvidity.

Na straně pasiv stojí za zmínku pokles podílu cizích zdrojů na financování aktiv, na kterém se podílelo jednak snížení krátkodobých závazků a jednak převod rezerv na pohledávky do opravných položek v souladu s novelami zákonů o daních z příjmů a o tvorbě rezerv. Pokles financování z cizích zdrojů má vliv na zlepšování ukazatelů dlouhodobé stability.

Tabulka "Výběr z rozvahy k 31.12.1995"

				1.1.93	1.1.94	1.1.95	podíl v %	31.12.95	podíl v %
Aktiva celkem				*558 356*	*541 688*	*513 386*	*100,00*	*494 461*	*100,00*
	Stálá aktiva			**414 125**	**406 434**	**387 447**	**75,47**	**377 286**	**76,30**
	z toho	nehmotný inv.majetek		184	496	1 443	0,28	6 145	1,24
		hmotný investiční majetek		233 553	225 898	221 704	43,18	206 761	41,82
		z toho	pozemky	15 257	15 139	13 462	2,62	13 462	2,72
			budovy, stavby	95 274	94 431	94 481	18,40	100 720	20,37
			stroje,přístroje	108 829	103 278	100 450	19,57	87 405	17,68
			jiný invest.majetek	20	20	179	0,03	20	0,00
			nedok. investice	14 173	13 030	13 132	2,56	5 154	1,04
		finanční investice		180 388	180 040	164 300	32,00	164 380	33,24
	Oběžná aktiva			**143 743**	**125 208**	**115 787**	**22,55**	**111 687**	**22,59**
	z toho	zásoby		43 588	36 280	18 665	3,64	10 249	2,07
		krátkodobé pohledávky		68 105	67 139	49 054	9,55	41 550	8,40
		finanční majetek		32 050	21 789	48 068	9,36	59 888	12,11
	Ostatní aktiva			**488**	**10 046**	**10 152**	**1,98**	**5 488**	**1,11**
Pasiva celkem				*558 356*	*541 688*	*513 386*	*100,00*	*494 461*	*100,00*
	Vlastní jmění			**458 516**	**461 701**	**461 084**	**89,81**	**461 923**	**93,42**
	Cizí zdroje			**97 474**	**59 582**	**34 565**	**6,73**	**22 519**	**4,55**
	z toho	rezervy		0	90	3 606	0,70	80	0,02
		dlouhodobé závazky						455	0,09
		krátkodobé závazky		61 302	34 972	26 759	5,21	17 784	3,60
		bankovní úvěry		36 172	24 520	4 200	0,82	4 200	0,85
	Ostatní pasiva			**2 366**	**20 405**	**17 737**	**3,45**	**10 019**	**2,03**

b) Vývoj zásob

Vývoj zásob je zvlášť komentován z toho důvodu, že se jedná o citlivou položku majetku, která v minulosti ve značné míře zatěžovala hospodaření agentury. V roce 1995 se téměř podařilo dosáhnout optimální hranice 10 mil. Kč. Současný stav samozřejmě zlepšuje ukazatele řízení aktiv, speciálně obrátky zásob. Potěšitelným faktem je, že se na snižování objemu zásob podílelo nejen pokračování útlumového programu střediska Pressfoto, ale o 47 % se snížily také zásoby materiálu. Zvýšení zásob zboží souvisí s komerčními aktvitami úseku obrazového zpravodajství.

Tabulka "Vývoj zásob podle druhů od 1.1.1993"

druh	1.1.1993	1.1.1994	31.12.1994	31.12.1995	rozdíl 95	rozdíl v %
materiál	14 462,50	9 602,00	7 386,60	3 918,00	-3 468,60	-46,96
hotové výrobky	26 911,90	25 705,80	11 131,50	5 545,20	-5 586,30	-50,18
zboží	1 313,30	374,60	5,10	785,40	780,30	15 300,00
nedokončená výroba	899,90	597,40	140,60	0,00	-140,60	-100,00
celkem	**43 587,60**	**36 279,80**	**18 663,80**	**10 248,60**	**-8 415,20**	**-45,09**

c) Vývoj pohledávek

K zlepšení likvidity a finanční pozice ČTK přispělo i snížení objemu pohledávek, zvláště pohledávek po lhůtě splatnosti. Zatímco k 31.12. 1992 činil objem všech pohledávek 68 105 tis. Kč, k 31.12.1995 to bylo 41 550 tis. Kč. Snížení pohledávek o cca 40 % za tři roky v době masivní platební neschopnosti je spíše výjimečným případem. Na tomto vývoji se podílí skladba produkce (snížení podílu rizikových pohledávek ve vydavatelské oblasti) a v neposlední řadě důsledná práce s pohledávkami po splatnosti krátce po jejich vzniku.

d) Majetkové účasti

Proti minulému roku došlo v roce 1995 k jediné změně: z obchodních důvodů zakoupila ČTK po jedné akcii 80 nejobchodovanějších podniků na BCP. Přínosy z jednotlivých finančních investic ukazuje následující tabulka:

účast	nomin.hodnota akcií v tis.Kč	podíl v % na zákl.jmění	přínos za rok 1995
ČTK Repro, a.s.	163 800	61	0
Economia, a.s.	400	11	2 718
100+1, a.s..	100	10	0
UTAX - sdružení			516
80 jednotlivých podniků	79		
Celkem	**164 379**		**3 234**

3) Personální situace a vývoj mezd

a) Struktura a vývoj zaměstnanosti

V roce 1995 se zpomalilo tempo poklesu stavu zaměstnanců. Naplnila se tím prognóza uvedená v minulé výroční zprávě, která předpokládala zpomalení tempa na 13 %. Ve skutečnosti bylo tempo poklesu 9,2 %. Tento vývoj svědčí o tom, že počty zaměstnanců se již stabilizovaly a v roce 1996 očekáváme, že budou oscilovat kolem hodnoty 370 v závislosti na vývoji rozvojových projektů. Dílčí změny lze v rámci této hodnoty očekávat z hlediska její vnitřní skladby, očekáváme mírné přesuny počtu zaměstnanců mezi jednotlivými středisky.

Vývoj okamžitých stavů k 31.prosinci jednotlivých let popisuje následující tabulka:

datum	evidenční počet zam.	% k roku 1989	% k před. roku
31.12.1989	1 094	100,00	100,00
31.12.1990	912	83,36	83,36
31.12.1991	720	65,81	78,95
31.12.1992	640	58,50	88,89
31.12.1993	532	48,63	83,13
31.12.1994	413	37,75	77,63
31.12.1995	375	34,28	90,80

Pozn. - ve sloupci "evidenční počet zaměstnanců" jsou uvedeny počty podle dnešního organizačního členění. Ve skutečnosti byly v letech 1989 až 1992 stavy zaměstnanců vyšší, a to o zaměstnance bývalé ČTK, resp. ČSTK na Slovensku, a bývalého střediska ČTK Repro.

Průměrný fyzický počet zaměstnanců, což je ukazatel, který vypovídá více o změnách v průběhu roku, dosáhl v roce 1995 počtu 383, což je méně o 56 osob a o 12,8 % proti roku 1994. Rozdílné procento poklesu proti poklesu okamžitého stavu je způsobeno vyššími tempy v první polovině roku. Pokles počtu zaměstnanců v jednotlivých čtvrtletích roku 1995 a jeho zpomalující se a již téměř neměnný vývoj je patrný z následujícího přehledu:

1. Q	1186	tj. 395	- 18
2. Q	1152,5	tj. 384	- 11
3. Q	1136	tj. 379	- 5
4. Q	1121	tj. 374	- 5.

Pokles stavu zaměstnanců je doprovázen změnou poměru zaměstnanců-redaktorů k ostatním. Vývoj tohoto poměru v uplynulých třech letech byl následující:

Rok	procento
1993	47,25
1994	50,61
1995	56,27

b) Vývoj mezd

Ukazatel	*1995*	*1994*	*%*
objem vyplacených mezd (v Kč)	63 183 573	59 369 277	106,42
průměrný přepočtený počet zaměstnanců	383	439	87,24
přidaná hodnota	98 060 000	80 013 549	122,55
průměrný výdělek	13 740	11 270	121,92

Objem srovnatelných vyplacených hrubých mezd (bez odstupného a bez zahraničních odboček) za celou ČTK se v jednotlivých čtvrtletích roku 1995 vyvíjel takto:

1. Q	15 448 979 Kč	
2. Q	15 686 502 Kč	+ 237 523 Kč tj. 101,5 %
3. Q	15 827 767 Kč	+ 141 265 Kč tj. 100,9 %
4. Q	16 180 325 Kč	+ 352558 Kč tj. 102,2 %

a dosáhl celkové výše 63 183 573 Kč (včetně vyplacených šeků zaměstnancům z FO). Z uvedeného vyplývá, že tempo růstu bylo mírně vyšší ve druhém čtvrtletí (vyšší odměny za práci v 1. pol.) a také ve čtvrtém čtvrtletí (zřejmě ze stejného důvodu). Proti roku 1994 došlo ke zvýšení absolutního objemu těchto mezd o 3 735 233,- Kč, což představuje nárůst 6,3 %.

Průměrná mzda dosáhla ve srovnatelném vyjádření v roce 1995 13 740,- Kč, její nárůst mezi jednotlivými čtvrtletími roku 1995 kopíruje trend objemu vyplacených hrubých mezd a v absolutním vyjádření je tento:

1. Q	13 026 Kč	
2. Q	13 611 Kč	+ 585,- Kč tj. 104,5 %
3. Q	13 933 Kč	+ 322,- Kč tj. 102,4 %
4. Q	14 434 Kč	+ 501,- Kč tj. 103,6 %.

Proti roku 1994 vzrostla průměrná mzda o 21,9 %, tj. absolutně o 2470,- Kč.

4) Hospodářské výsledky ČTK v r. 1995

a) Výkaz zisků a ztrát

Výkaz zisků a ztrát je součástí roční závěrky a je v plném znění uveden v příloze. Ve srovnání s rokem 1994 se zvýšily tržby za prodej zboží, výrobků a služeb o 12 mil. Kč, což spolu se snížením záporného rozdílu změny stavu vnitropodnikových zásob o 7,5 mil. Kč a se stagnací výkonové spotřeby způsobilo zvýšení přidané hodnoty o 18 mil. Kč. Přiměřeným způsobem se vyvíjely osobní náklady a odpisy (zvýšení o 7,2 ; resp. o 1,7 % je nižší než inflace). Velké snížení ostatních provozních výnosů o 14 mil. Kč souvisí v největší míře se snížením dotace na zahraniční zpravodajství. Na celkovém hospodářském výsledku, který činil 2 676 tis. Kč, se provozní hospodářský výsledek podílel ztrátou ve výši 3 285 tis. Kč, hosp. výsledek z finančních operací ziskem 2 393 tis. Kč. Z toho vyplývá hospodářský výsledek z běžné činnosti ve výši - 892 tis. Kč a mimořádný hospodářský výsledek + 3 568 tis. Kč.

b) Vlivy roku 1995

V roce 1995 byly zaznamenány následující vlivy, které působily jednorázově nebo výjimečně na výsledky hospodaření. Tyto položky souvisí kromě nákladů na redakci informačních služeb s dokončením restrukturalizace a s vypořádáním dlouhodobých vztahů se zahraničními partnery. Souhrn těchto vlivů snížil hospodářský výsledek o 3 466 tis. Kč.

náklady na zrušená střediska		-2 564,80
náklady redakce informačních služeb		-1 224,00
změna stavu zásob		-5 503,00
	mezisoučet	**-9 291,80**
odpis nedobytných pohledávek		-2 820,00
převod rezerv do opravných položek - rozpuštění rezerv		5 329,10
převod rezerv do opravných položek - tvorba opr.položek		-2 258,00
	mezisoučet	**251,10**
doúčtování Reuters		2 867,90
doúčtování Typlan		2 706,60
	mezisoučet	**5 574,5**
celkem		**-3 466,20**

5) Hospodaření jednotlivých činností

a) Hospodářský výsledek podle činností

Následující tabulka podává přehled o podílu jednotlivých činností na nákladech, výnosech a tvorbě hospodářského výsledku. Sloupec "hosp.výsledek" zachycuje výstupy finančního účetnictví, t.j. bez započtení režií. Ve sloupci "bilance" jsou již zohledněny výstupy vnitropodnikového účetnictví (režie a vnitropodnikové převody).

	náklady	%	výnosy	%	hosp.výsl.	bilance
Agentura (bez sítě zahr. zpravodajů)	139 723,40	57,10	163 596,00	66,13	23 872,60	2 863,20
vedlejší činnosti	10 375,10	4,24	6 378,30	2,58	-3 996,80	-113,30
řízení a správa	11 180,60	4,57	22,00	0,01	-11 158,60	-1 250,50
provoz	25 624,60	10,47	5 917,80	2,39	-19 706,80	1 154,30
zahr.zpravodajství	24 829,90	10,15	16 416,40	6,64	-8 413,50	-1 170,20
společné nákl. a výnosy	32 975,40	13,48	55 054,30	22,25	22 078,90	6 695,00
celkem	**244 709,00**	**100,00**	**247 384,80**	**100,00**	**2 675,80**	**8 178,50**

b) Dotace ze státního rozpočtu

V roce 1995 byla ČTK poskytnuta podle § 10 odst. 2 zákona č. 517/92 Sb. účelová dotace na zahraniční zpravodajství ve výši 16 mil. Kč. Tato dotace byla schválena usnesením vlády České republiky ze dne 21.září 1994 č. 524 o státním rozpočtu ČR na rok 1995 z kapitoly "všeobecná pokladní správa". Dotace byla uvolňována rovnoměrně v těchto termínech: 23.února; 24.května; 28.července a 6.listopadu 1995. Tato dotace je účelová a musí být samostatně evidována a vykazována.

Pro hospodaření sítě zahraničních zpravodajů je stanoven pokyn GŘ č.11/95 ze dne 29.6.1995. Čerpání účelové dotace je sledováno prostřednictvím zahraničních odboček v rámci střediskového hospodaření. Náklady na odbočky jsou evidovány jednotlivě v sestavě "výsledovka".

Přestože byla v roce 1994 síť zahraničních zpravodajů zredukována právě s ohledem na pokles, až zánik dotací ze státního rozpočtu, celkové náklady na její provozování dosáhly téměř částky 25 mil. Kč. Rozdíl proti přiznané dotaci hradila ČTK ze svých prostředků. Dotace byla řádně zúčtována se státním rozpočtem, vyúčtování a přehled čerpání nákladů po jednotlivých odbočkách v průběhu roku jsou uvedeny v příloze.

c) Kalkulace nákladů na zpravodajský servis

Následující tabulka podává přehled o rozhodných nákladech na hlavní předmět činnosti agentury - zpravodajský servis. Je z ní patrné, že přes relativní úspory v oblasti osobních nákladů a nákupu agentur je celkový nárůst vstupů díky enormnímu růstu nákladů na spoje a cestovné vyšší než inflace, za dva roky činí 34,5 %.

Čerpání rozhodných složek výrobních nákladů na pořízení zpravodajského servisu:

	rok 1993		rok 1994		rok 1995		poměr 95/93
	objem tis.Kč	podíl	objem tis.Kč	podíl	objem tis.Kč	podíl	v %
osobní náklady (mzdy+pojištění)	44 755,00	56,27	44 453,00	49,90	52 250,00	48,86	**116,75**
náklady na spoje	6 524,00	8,20	10 666,00	11,97	14 818,60	13,86	**227,14**
nákup agentur	10 034,00	12,62	13 283,00	14,91	11 223,80	10,49	**111,86**
odpisy HIM a DHIM	16 886,00	21,23	18 836,00	21,14	25 106,80	23,48	**148,68**
cestovné	1 337,00	1,68	1 845,00	2,07	3 549,20	3,32	**265,46**
celkem	79 536,00	100,00	89 083,00	100,00	106 948,40	100,00	**134,47**

6) Ukazatele finanční analýzy

Pasáž věnovaná finanční analýze má za cíl ukázat vývoj ukazatelů důležitých z dlouhodobého hlediska. Již tradičně výborné jsou ukazatele dlouhodobé stability a likvidity, ukazatele ziskovosti nedosahují žádoucích hodnot z hlediska investorské náročnosti, nicméně jejich vývoj v čase je pozitivní.

Významným rysem ukazatelů stability je trvale klesající podíl financování z cizích zdrojů. Souběžně klesá objem závazků i objem úvěrů. Perspektivně to vytváří dobrou startovní pozici pro financování rozvojových programů.

Ukazatele likvidity jsou ve srovnání s žádoucími hodnotami až předimenzované. Příznivě na ně působí protisměrný pohyb objemu finančních prostředků a závazků.

Ukazatele ziskovosti jsou sice ovlivněny skladbou aktiv ČTK, nicméně i po odpočtu neproduktivních finančních investic (ČTK Repro) by vykazovaly hodnoty srovnatelné snad s vývojem v ČR, nikoliv však s hodnotami zajímavými z investičního hlediska.

a) ukazatele stability

Podkladové údaje	31.12.92	31.12.93	31.12.94	31.12.95
vlastní zdroje	458 516	461 701	461 084	461 923
aktiva	558 356	541 688	513 386	494 461
závazky	97 474	59 582	34 565	22 520
úvěry	36 172	24 520	4 200	4 200

Ukazatele (v %)

podíl vlastních zdrojů	82,12	85,23	89,81	93,42
ukazatel věřitelského rizika	17,46	11,00	6,73	4,55
poměr závazků a vlastních zdrojů	21,26	12,90	7,50	4,88
podíl úvěrů na vlastních zdrojích	7,89	5,31	0,91	0,91

b) ukazatele likvidity

podkladové údaje	31.12.92	31.12.93	31.12.94	31.12.95
pohotové platební prostředky	32 050	21 789	48 068	59 889
peníze+pohledávky	100 155	88 928	97 122	101 439
oběžné prostředky	143 743	125 208	115 787	111 687
krátkodobé závazky	61 302	34 972	26 759	17 784

Ukazatele

okamžitá likvidita	0,52	0,62	1,80	3,37
běžná likvidita	1,63	2,54	3,63	5,70
celková likvidita	2,34	3,58	4,33	6,28

c) ukazatele ziskovosti (v %)

Podkladové údaje	1993	1994	1995
zisk před odečtením úroků a daní (EBIT)	-246	6 851	3 165
zisk před zdaněním (EBT)	-5 848	4 405	2 676
zisk k rozdělení (čistý zisk - NI)	-5 848	1 675	2 676
celkové náklady	270 831	246 664	244 709
celkové výnosy	264 983	251 068	247 385
aktiva celkem	541 688	513 386	494 461
vlastní jmění	461 701	461 084	461 923
tržby za zboží, výrobky a služby	197 575	177 840	189 824

zisková marže (čistý zisk/tržby)	-2,96	0,94	1,41
základní produkční síla (EBIT/aktiva)	-0,05	1,33	0,64
výnos na aktiva (čistý zisk/aktiva)	-1,08	0,33	0,54
výnos na vlastní jmění (čistý zisk/jmění)	-1,27	0,36	0,58
nákladovost	102,21	98,25	98,92

7) Závěr

Do roku 1996 vstupuje ČTK poprvé po 77 letech své existence jako ekonomicky zcela nezávislý subjekt. Vstupuje sem v silné pozici, která je charakteristická zlepšenou skladbou majetku, nízkou zadlužeností a dostatečnými rezervami pro realizaci přijaté ofenzivní strategie konkurečního boje.

Přílohy

Dokumenty

- výrok auditora
- roční závěrka (rozvaha, výkaz zisků a ztrát, příloha roční závěrky)
- kopie zúčtování dotace se státním rozpočtem

Grafy

- struktura aktiv
- vývoj oběžných aktiv
- vývoj závazků a finančních prostředků
- vývoj hospodářského výsledku (před zdaněním)
- vývoj hospodářského výsledku - porovnání s rozpočtem
- produktivita z přidané hodnoty a průměrná mzda
- vývoj počtu zaměstnanců, objemu mezd a průměrných výdělků
- struktura zaměstnanců podle činností
- vývoj dotací ze státního rozpočtu
- náklady podle druhů

Tabulky

- čerpání nákladů na zahraniční odbočky

Auditorská zpráva

Provedli jsme audit účetní závěrky České tiskové kanceláře, povolená zkratka ČTK, se sídlem: Opletalova 5/7, Praha 1, IČO: 47 11 50 68 sestavené k 31.prosinci 1995. Audit byl proveden v souladu se zákonem č. 524/1992 Sb. o auditorech a Komoře auditorů České republiky, které vycházejí z mezinárodních auditorských směrnic.

Za sestavení účetní závěrky a vedení účetnictví tak, aby účetnictví bylo úplné, průkazné a správné v souladu s platnými zákony a předpisy jsou odpovědné statutární orgány ČTK.. Naší odpovědností je vyjádřit názor na účetní závěrku jako celek na základě provedeného auditu.

Náš audit byl plánován a proveden s cílem získat dostatečnou míru jistoty, že účetní závěrka neobsahuje významné nesprávnosti. Audit zahrnuje ověření účetních záznamů, provedené ověřením vybraných účetních údajů a dalších informací prokazujících údaje účetní závěrky a posouzení účetních postupů použitých ČTK při sestavení účetní závěrky. Jsme přesvědčeni, že provedený audit dává dostatečný základ pro vyslovení výroku na účetní závěrku.

Podle našeho názoru účetní závěrka ve všech podstatných aspektech zobrazuje majetek, závazky, vlastní jmění a finanční situaci ČTK k 31.prosinci 1995 a výsledky jejího hospodaření za účetní období 1995 v souladu se zákonem č. 563/1991 Sb. o účetnictví a příslušnými předpisy.

V Praze, 15. března 1996

HZ PRAHA spol. s r.o. AUDITOR LICENCE KA ČR č. 31

HZ Praha, s.r.o.
auditor - licence KA ČR č. 31

Schváleno FMF
č.j. V/1 – 31 388/1992

Účetní jednotka doručí účetní závěrku současně s doručením daňového přiznání za daň z příjmů
2x příslušnému finančnímu úřadu (daňovému orgánu)
1x Okresní statistické správě (Městské statistické správě Praha), resp. Krajské statistické správě

ROZVAHA
v plném rozsahu

k 31. prosinci 1995

(v tisících Kč)

Rozvaha Úč POD 1-01

Název a sídlo účetní jednotky
Česká tisková kancelář
Opletalova 5/7
111 44 Praha 1

Čís.ř.	IKF	Rok	Měsíc	IČO
01	801093	95	12	47115068

označ. a	AKTIVA b	řád. c	Běžné účetní období Brutto 1	Korekce 2	Netto 3	Minulé úč. období Netto 4
	AKTIVA CELKEM	001	667 334	172 872	494 461	513 386
A	Pohledávky za upsané vlastní jmění	002	–	–	–	–
B	Stálá aktiva	003	547 900	170 614	377 286	387 447
B I.	Nehmotný investiční majetek	004	7 476	1 330	6 145	1 443
B I 1	Zřizovací výdaje	005	–	–	–	–
2	Nehmotné výsledky výzkumné a obdobné činnosti	006	–	–	–	–
3	Software	007	6 918	1 330	5 588	734
4	Ocenitelná práva	008	–	–	–	–
5	Jiný nehmotný investiční majetek	009	–	–	–	–
6	Nedokončené nehmotné investice	010	408	–	408	459
7	Poskytnuté zálohy na nehmotný investiční majetek	011	150	–	150	250
B. II.	Hmotný investiční majetek	012	376 044	169 284	206 760	221 704
B. II. 1	Pozemky	013	13 462	–	13 462	13 462
2	Budovy, haly a stavby	014	135 907	35 187	100 720	94 481
3	Stroje, přístroje a zařízení, dopravní prostředky a inventář	015	199 924	112 519	87 405	100 450
4	Pěstitelské celky trvalých porostů	016	–	–	–	–
5	Základní stádo a tažná zvířata	017	–	–	–	–
6.	Jiný hmotný investiční majetek	018	21 598	21 578	20	20
7	Nedokončené hmotné investice	019	4 744	–	4 744	13 132
8.	Poskytnuté zálohy na hmotný investiční majetek	020	410	–	410	159
9	Opravná položka k nabytému majetku	021	–	–	–	–
B III	Finanční investice	022	164 380	–	164 380	164 300
B III 1	Podílové cenné papíry a vklady v podnicích s rozhodujícím vlivem	023	163 800	–	163 800	163 800
2	Podílové cenné papíry a vklady v podnicích s podstatným vlivem	024	–	–	–	–
3	Ostatní investiční cenné papíry a vklady	025	579	–	579	500
4	Půjčky podnikům ve skupině	026	–	–	–	–
5	Jiné finanční investice	027	–	–	–	–

označ.	AKTIVA	řád.	Běžné účetní období			Minulé uč. období
a	b	c	Brutto 1	Korekce 2	Netto 3	Netto 4
C.	Oběžná aktiva	028	113 946	2 258	111 687	115 787
C. I.	Zásoby	029	10 249	–	10 249	18 665
C. I. 1.	Materiál	030	3 918	–	3 918	7 387
2.	Nedokončená výroba a polotovary	031	–	–	–	141
3.	Výrobky	032	5 545	–	5 545	11 132
4.	Zvířata	033	–	–	–	–
5.	Zboží	034	785	–	785	5
6.	Poskytnuté zálohy na zásoby	035	–	–	–	–
C. II.	Dlouhodobé pohledávky	036	–	–	–	–
C. II. 1.	Pohledávky z obchodního styku	037	–	–	–	–
2.	Pohledávky ke společníkům a sdružení	038	–	–	–	–
3.	Pohledávky v podnicích s rozhodujícím vlivem	039	–	–	–	–
4.	Pohledávky v podnicích s podstatným vlivem	040	–	–	–	–
5.	Jiné pohledávky	041	–	–	–	–
C. III.	Krátkodobé pohledávky	042	43 808	2 258	41 550	49 054
C. III. 1.	Pohledávky z obchodního styku	043	40 981	2 258	38 723	45 339
2.	Pohledávky ke společníkům a sdružení	044	–	–	–	–
3.	Sociální zabezpečení	045	–	–	–	–
4.	Stát – daňové pohledávky	046	2 098	–	2 098	2 607
5.	Stát – odložená daňová pohledávka	047	–	–	–	–
6.	Pohledávky v podnicích s rozhodujícím vlivem	048	–	–	–	–
7.	Pohledávky v podnicích s podstatným vlivem	049	–	–	–	–
8.	Jiné pohledávky	050	729	–	729	1 108
C. IV.	Finanční majetek	051	59 889	–	59 889	48 068
C. IV. 1.	Peníze	052	712	–	712	545
2.	Účty v bankách	053	59 177	–	59 177	47 523
3.	Krátkodobý finanční majetek	054	–	–	–	–
D.	Ostatní aktiva – přechodné účty aktiv	055	5 488	–	5 488	10 152
D. I.	Časové rozlišení	056	1 184	–	1 184	8 409
D. I. 1.	Náklady příštích období	057	1 016	–	1 016	1 276
2.	Příjmy příštích období	058	87	–	87	6 963
3.	Kursové rozdíly aktivní	059	80	–	80	170
D. II.	Dohadné účty aktivní	060	4 304	–	4 304	1 743
	Kontrolní číslo	999	2 665 030	691 488	1 973 539	2 051 801

označ. a	PASIVA b	řád. c	Stav v běžném účet. období 5	Stav v minulém účet. období 6
	PASIVA CELKEM	061	494 461	513 386
A.	Vlastní jmění	062	461 923	461 084
A. I.	Základní jmění	063	465 402	465 402
A. I. 1.	Základní jmění	064	465 402	465 402
2.	Vlastní akcie	065	–	–
A. II.	Kapitálové fondy	066	263	263
A. II. 1.	Emisní ážio	067	–	–
2.	Ostatní kapitálové fondy	068	15 753	15 753
3.	Oceňovací rozdíly z přecenění majetku	069	–	–
4.	Oceňovací rozdíly z kapitálových účastí	070	-15 490	-15 490
A. III.	Fondy ze zisku	071	3 977	4 138
A. III. 1.	Zákonný rezervní fond	072	2 540	2 540
2.	Nedělitelný fond	073	–	–
3.	Statutární a ostatní fondy	074	1 436	1 598
A. IV.	Hospodářský výsledek minulých let	075	-10 394	-10 394
A. IV. 1.	Nerozdělený zisk minulých let	076	–	–
2.	Neuhrazená ztráta minulých let	077	-10 394	-10 394
A. V.	Hospodářský výsledek běžného účetního období (+ / –)	078	2 676	1 675
B.	Cizí zdroje	079	22 520	34 565
B. I.	Rezervy	080	80	3 606
B. I. 1.	Rezervy zákonné	081	–	–
2.	Rezerva na kursové ztráty	082	80	170
3.	Ostatní rezervy	083	–	3 436
B. II.	Dlouhodobé závazky	084	455	–
B. II. 1.	Závazky k podnikům s rozhodujícím vlivem	085	–	–
2.	Závazky k podnikům s podstatným vlivem	086	–	–
3.	Dlouhodobé přijaté zálohy	087	455	–
4.	Emitované dluhopisy	088	–	–
5.	Dlouhodobé směnky k úhradě	089	–	–
6.	Jiné dlouhodobé závazky	090	–	–

označ. a	PASIVA b	řád. c	Stav v běžném účet. období 5	Stav v minulém účet. období 6
B. III.	Krátkodobé závazky	091	17 784	26 759
B. III. 1.	Závazky z obchodního styku	092	10 705	17 113
2.	Závazky ke společníkům a sdružení	093	–	–
3.	Závazky k zaměstnancům	094	2 801	2 902
4.	Závazky ze sociálního zabezpečení	095	2 751	2 494
5.	Stát – daňové závazky a dotace	096	1 527	4 057
6.	Stát – odložený daňový závazek	097	–	–
7.	Závazky k podnikům s rozhodujícím vlivem	098	–	–
8.	Závazky k podnikům s podstatným vlivem	099	–	–
9.	Jiné závazky	100	–	193
B. IV.	Bankovní úvěry a výpomoci	101	4 200	4 200
B. IV. 1.	Bankovní úvěry dlouhodobé	102	4 200	4 200
2.	Běžné bankovní úvěry	103	–	–
4.	Krátkodobé finanční výpomoci	104	–	–
C.	Ostatní pasiva – přechodné účty pasiv	105	10 019	17 737
C. I.	Časové rozlišení	106	7 120	8 374
C. I. 1.	Výdaje příštích období	107	548	–
2.	Výnosy příštích období	108	6 471	8 298
3.	Kursové rozdíly pasivní	109	100	76
C. II.	Dohadné účty pasivní	110	2 899	9 363
	Kontrolní číslo	999	1 972 270	2 042 506

Odesláno dne:	Podpis statutárního orgánu nebo fyzické osoby, která je účetní jednotkou	Osoba odpovědná za účetnictví (jméno a podpis)	Osoba odpovědná za účetní závěrku (jméno a podpis)
11. 3. 1996	JUDr. Milan Stibral	Ing. Radim Novák	Milena Mašátová tel. 24210157 linka 3491

Schváleno MF ČR
č.j. 281/71 701/1995

Účetní jednotka doručí účetní závěrku současně s doručením daňového přiznání za daň z příjmů

1 × příslušnému finančnímu úřadu

1 × okresní statistické správě (příslušnému útvaru ČSÚ, resp. krajské statistické správě)

VÝKAZ ZISKŮ A ZTRÁT
v plném rozsahu

k 31. prosinci 199.5

(v celých tisících Kč)

Čís.ř.	IKF	Rok	Měsíc	IČO
01	803095	199.5.	12	47115068

Výsledovka ÚČ POD 2 – 01

Název a sídlo účetní jednotky

Česká tisková kancelář
Opletalova 5/7
111 44 Praha 1

Označení a	TEXT b	Číslo řádku c	Skutečnost v účetním období sledovaném 1	minulém 2
I.	Tržby za prodej zboží	01	4 104	1 322
A	Náklady vynaložené na prodané zboží	02	3 101	1 303
I	Obchodní marže (ř. 01 – 02)	03	1 003	19
II.	Výkony (ř. 05 + 06 + 07)	04	180 217	163 168
II. 1.	Tržby za prodej vlastních výrobků a služeb	05	185 720	176 518
2	Změna stavu vnitropodnikových zásob vlastní výroby	06	-5 503	-13 350
3	Aktivace	07	–	–
B	Výkonová spotřeba (ř. 09 + 10)	08	83 161	83 175
B. 1.	Spotřeba materiálu a energie	09	14 631	13 211
B. 2.	Služby	10	68 530	69 964
I	Přidaná hodnota (ř. 03 + 04 – 08)	11	98 060	80 012
C.	Osobní náklady (ř. 13 až 16)	12	99 768	93 092
C. 1.	Mzdové náklady	13	73 252	69 667
C. 2.	Odměny členům orgánů společnosti a družstva	14	–	–
C. 3.	Náklady na sociální zabezpečení	15	25 133	21 889
C. 4.	Sociální náklady	16	1 383	1 536
D.	Daně a poplatky	17	2 859	917
E.	Odpisy nehmotného a hmotného investičního majetku	18	34 122	33 562
III.	Tržby z prodeje investičního majetku a materiálu	19	1 234	7 996
F.	Zůstatková cena prodaného investičního majetku a materiálu	20	2 018	5 973
IV.	Zúčtování rezerv a časového rozlišení provozních výnosů	21	280	–
G.	Tvorba rezerv a časového rozlišení provozních nákladů	22	–	280
V.	Zúčtování opravných položek do provozních výnosů	23	–	711
H.	Zúčtování opravných položek do provozních nákladů	24	2 258	–
VI.	Ostatní provozní výnosy	25	41 093	55 227
I	Ostatní provozní náklady	26	2 927	4 886
VII.	Převod provozních výnosů	27	–	–
J	Převod provozních nákladů	28	–	–
	Provozní hospodářský výsledek [ř. 11 – 12 – 17 – 18 + 19 – 20 + 21 – 22 + 23 – 24 + 25 – 26 + (– 27) – (– 28)]	29	-3 285	5 236

© BILANCE, Praha 1996

Označení a	TEXT b	Číslo řádku c	Skutečnost v účetním období sledovaném 1	minulém 2
VIII.	Tržby z prodeje cenných papírů a vkladů	30	–	150
K.	Prodané cenné papíry a vklady	31	–	150
IX.	Výnosy z finančních investic (ř. 33 + 34 + 35)	32	3 234	2 885
IX. 1.	Výnosy z cenných papírů a vkladů v podnicích ve skupině	33	–	–
2.	Výnosy z ostatních investičních cenných papírů a vkladů	34	–	1 350
3.	Výnosy z ostatních finančních investic	35	3 234	1 535
X.	Výnosy z krátkodobého finančního majetku	36	–	–
XI.	Zúčtování rezerv do finančních výnosů	37	170	90
L.	Tvorba rezerv na finanční náklady	38	80	170
XII.	Zúčtování opravných položek do finančních výnosů	39	–	–
M.	Zúčtování opravných položek do finančních nákladů	40	–	–
XIII.	Výnosové úroky	41	2 083	861
N.	Nákladové úroky	42	489	2 446
XIV.	Ostatní finanční výnosy	43	232	-80
O.	Ostatní finanční náklady	44	2 757	2 631
XV.	Převod finančních výnosů	45	–	–
P.	Převod finančních nákladů	46	–	–
*	Hospodářský výsledek z finančních operací [ř. 30 – 31 + 32 + 36 + 37 – 38 + 39 – 40 + 41 – 42 + 43 – 44 + (– 45) – (– 46)]	47	2 393	-1 491
R.	Daň z příjmů za běžnou činnost (ř. 49 + 50)	48	–	-5 118
R. 1.	– splatná	49	–	-5 118
2.	– odložená	50	–	–
		51		
**	Hospodářský výsledek za běžnou činnost (ř. 29 + 47 – 48)	52	-892	8 863
XVI.	Mimořádné výnosy	53	12 079	18 739
S.	Mimořádné náklady	54	8 511	18 079
T.	Daň z příjmů z mimořádné činnosti (ř. 56 + 57)	55	–	7 848
T. 1.	– splatná	56	–	7 848
2.	– odložená	57	–	–
*	Mimořádný hospodářský výsledek (ř. 53 – 54 – 55)	58	3 568	-7 188
U.	Převod podílu na hospodářském výsledku společníkům (+ / –)	59	–	–
***	Hospodářský výsledek za účetní období (+ / –) (ř. 52 + 58 – 59)	60	2 676	1 675
	Hospodářský výsledek před zdaněním (+ / –)(ř. 29 + 47 + 53 – 54)	61	2 676	4 405
	Kontrolní číslo (ř. 01 až 61)	99	959 356	937 044

Odesláno dne:	Podpis statutárního orgánu nebo fyzické osoby, která je účetní jednotkou	Osoba odpovědná za účetnictví (jméno a podpis)	Osoba odpovědná za účetní závěrku (jméno a podpis)
11. 3. 1996	JUDr. Milan Stibral	Ing. Radim Novák	Milena Mašátová tel.: 24210157 linka: 3491

ČESKÁ TISKOVÁ KANCELÁŘ
PŘÍLOHA ÚČETNÍ ZÁVĚRKY 1995

I - Obecné údaje (čl. II přílohy 3 Opatření MF č.j. 281/71 701/95 z 21.12.1995, kterým se stanoví obsah účetní závěrky pro podnikatele)

(1) Česká tisková kancelář, Opletalova 5/7, Praha 1 je podle zákona č.517/1992 Sb. veřejnoprávní institucí. Rozhodující činnosti je šíření slovního a obrazového zpravodajství.

Organizační struktura podniku : Generální ředitel - úsek slovního zpravodajství, úsek obrazového zpravodajství, telekomunikační úsek, obchodní úsek, ekonomický úsek a Pressfoto.

Statutární orgán - generální ředitel: JUDr. Milan Stibral
zástupce- ekonomický ředitel: Ing. Radim Novák

(2) ČTK má 61% podíl na základním jmění a.s. REPRO, Žirovnická 3124, Praha 10, který představuje 163 800 400,-Kč. Hospodářský výsledek této a.s. není zatím znám. Daňové přiznání podává až k 30.6.1996. Údaje proto dodáme dodatečně.

(3) Průměrný počet zaměstnanců během účetního období byl 415, z toho řídících pracovníků 13.

	Osobní náklady celkem	z toho řídící pracovníci
mzdové náklady-účet 521	73 251 849,- Kč	4 443 752,- Kč
náklady na soc.zabezp.- účet 524	25 132 843,- Kč	1 557 578,- Kč

Výše půjček řídících pracovníků 10 000,-Kč.

II - Informace o účetních metodách a obecných účetních zásadách a způsobech oceňování(čl. III).

(1) Způsob ocenění (čl.III,2.1.)
Nakupované zásoby jsou v účetnictví oceněny pořizovací cenou.

(2) Druhy vedlejších pořizovacích nákladů (čl. III,2.3.)
Do pořizovací ceny nakupovaných zásob jsou zahrnuty náklady na dopravu a clo.

(3) Změny způsobu oceňování (čl. III,2.4.)
Změny způsobu oceňování, postupů odpisování a účtování, uspořádání položek účetní závěrky a obsahového vymezení těchto položek nebyly oproti předcházejícímu období použity.

(4) Opravné položky (čl. III,2.5.)
Opravné položky k majetku nebyly vytvořeny.

(5) Způsob sestavení odpisových plánů (čl. III, 2.6.)
Odpisový plán vychází ze stavu na konci roku přičemž výše odpisů zůstává zachována. Pro nově pořízený majetek byla stanovena tato metoda účetních odpisů:

odpisová skupina	%	doba odpisování
1	25,00	4
2	12,50	8
3	6,70	15
4	3,40	30
5	2,00	50

V roce 1995 organizace nevyužila možnosti odečtu 10 % vstupní ceny hmotného majetku podle § 34 odst. 3 a) zákona č. 586/92 Sb. o daních z příjmů v částce 2 305 719,- Kč.

(6) Přepočet údajů v cizích měnách na českou měnu (čl. III, 2.7)
Při přepočtu údajů v cizích měnách na českou měnu je pro přepočet k 31.12.1995 použitý kurz - devizy prodej. U účetních případů vzniklých od 16.října 1995 podle § 24, odst. 2, písm. a,b,c,d, zákona o účetnictví se používá pro přepočet cizí měny na českou měnu kurs devizového trhu vyhlašovaného Českou národní bankou.

III- Doplňující informace k rozvaze a výkazu zisku a ztrát (čl. IV)

(1) Účetní jednotce byla poskytnuta dotace z kapitoly Všeobecná pokladní správa podle usnesení č. 524 o státním rozpočtu ve výši 16 mil.Kč na zabezpečení zahraničního zpravodajství.

(2) Hmotný a nehmotný majetek (čl. IV, 3.1.)
(a) rozpis samostatných movitých věcí v tis. Kč

	účet 022	účet 082
energetické a hnací stroje a zařízení	17 191	8 599
pracovní stroje a zařízení	914	756
přístroje	161 058	94 029
dopravní prostředky	5 722	3 950
inventář	15 040	5 185

(b) nehmotný investiční majetek v tis. Kč

	účet 013	účet 073
software	6 918	1 330

(c) finanční pronájem tří osobních vozů značky ŠKODA Felicia

splátky za celou dobu pronájmu	683 146,-Kč
skutečně uhrazené splátky	41 316,-Kč
budoucí platby	641 830,-Kč

(d) přehled o nejdůležitějších titulech pro přírůstky a úbytky investičního majetku - viz příloha, tabulka č.1.

(e) drobný hmotný investiční majetek v tis.Kč

účet 028	účet 088
21 578	21 578

(f) závazky kryté zástavním právem:
úvěrová smlouva ze dne 26.10.92 na 14 mil. Kč u ŽB je kryta zástavním právem na dům čp.2389 Žirovnická ul., Praha 10. Smlouva je splatná 31.12.1996. V roce 1995 nebyl úvěr splácen, protože splátky roku 1995 byly předčasně zaplaceny v r. 1994.

(h)ČTK vlastní akcie těchto podniků:

ECONOMIA - 4 x 50 akcií v hodnotě 100 000,-	400 000,-Kč
ZZ - 1000ks akcií v hodnotě 100,-	100 000,-Kč
REPRO a.s.	163 800 400,-Kč
80 kusů jednotlivých akcií	79 401,-Kč

Jedná se o 80 podniků po jedné akcii zakoupené pro účely redakce informačních služeb.

(3) Pohledávky (3.2.)
Pohledávky po splatnosti k 31.12.1995 činily 27 854 tis. Kč

(4) Vlastní jmění (3.3)
Vlastní jmění se zvýšilo o 839 tis. Kč. Tento rozdíl proti minulému roku se skládá ze snížení zůstatku ostatních fondů o 162 tis. Kč a naopak ze zvýšení hospodářského výsledku běžného období o 1001 tis. Kč.

(5) Závazky (3.4)

Závazky po splatnosti činily k 31.12.1995 celkem 2 069 tis. Kč

(6) Zákonné a ostatní rezervy (3.5.) - v tis. Kč

	poč.zůst.	tvorba	čerpání	kon.zůst.
účet 421 - zákonný rezervní fond	2540			2540
účet 454 - rezerva na kurs. ztráty	170	80	170	80
účet 459 - ostatní rezervy	3436	1893	5329	0

(7) Výnosy z běžné činnosti podle hlavních činností podniku (3.6.) v tis.Kč

v tis.Kč	náklady	výnosy	HV
úsek slovního zpravodajství	78520,4	115072,3	36552,0
úsek obraz.zpravodajství	23139,6	27499,6	4360,0
telekomunikační odbor	32972,7	20389,2	-12583,4
Pressfoto	10375,2	6378,3	-3996,9

Přílohu sestavil: M.Kubová

Přílohu schválil: Ing. Radim Novák, ekonomický ředitel ČTK

ČESKÁ TISKOVÁ KANCELÁŘ -7-

tabulka č. 1

Přírůstky a úbytky investičního majetku podle skupin

skupina	31.12.94 pořizovací cena	přírůstek	úbytek odpis	vyř.-prodej	31.12.95 zůstatková hodnota
energ.a hnací stroje a zař	17259414	90432	8598591	159336	8591919
pracovní stroje a zařízení	1036451	870	756250	123664	157407
přístroje	202114293	17642666	94028974	58699100	67028885
dopravní prostředky	6541497	163000	3949925	982983	1771589
inventář	15504776	93194	5185404	557828	9854738
budovy	128011414	7859187	35186601	-36449	100720449
DHIM	23092937	994997	21578085	2509849	0
CELKEM	**393560782**	**26844346**	**169283830**	**62996311**	**188124987**

ČESKÁ TISKOVÁ KANCELÁŘ
Opletalova 5, 111 44 Praha 1
tel. (02) 24227711, fax (02) 24225387

MINISTERSTVO FINANCÍ
ČESKÉ REPUBLIKY

Ing. Jiří Volf CSc
ředitel odboru 14

Letenská 15
PRAHA 1
118 00

V Praze dne 13.2.1996
č.j. E.U 39/96

Věc: zúčtování dotace ze státního rozpočtu 1995

Na základě usnesení vlády ze dne 21.9.1994 č. 524 o státním rozpočtu České republiky na rok 1995 byla schválena dotace z kapitoly Všeobecná pokladní správa pro ČTK ve výši 16 000 tis.Kč na zabezpečení zahraničního zpravodajství.

Dotace podléhá zúčtování se státním rozpočtem a proto v příloze dopisu zasíláme "Závazné přiznání" ve dvojím vyhotovení a čerpání dotace za jednotlivá čtvrtletí 1995 ve specifikaci podle nákladových položek.

Čerpání dotace ze SR:

I.čtvrtletí	23.2.1995	4 000 000,-
II.čtvrtletí	24.5.1995	4 000 000,-
III.čtvrtletí	28.7.1995	4 000 000,-
IV.čtvrtletí	6.11.1995	4 000 000,-

Celkové náklady na činnost zahraničních poboček dosáhly výše 22769,9 tis. Kč. Rozdíl 6769,9 tis.Kč byl hrazen z prostředků ČTK.

ČESKÁ TISKOVÁ KANCELÁŘ -6-

Ing. Radim Novák
ekonomický ředitel ČTK

Příloha: 2x Závazné přiznání
2x čerpání podle nákl.pol.

Příloha č. 6

FZ

Jen pro podnikatelskou sféru

Podnik. subjekt předloží do 15. února běž. roku
1 x místně příslušně fin. úřadu
1 x ústřednímu orgánu
Resort (ústřední orgán) předloží
do 28. února běžného roku
2 x ministerstvu financí

Ústřední orgán .....

.....

Podnik. subjekt ČESKÁ TISKOVÁ KANCELÁŘ

47115068

ZÁVAZNÉ PŘIZNÁNÍ

na zúčtování finančních vztahů se státním rozpočtem za rok 1995
(v celých Kč)

Prohlašuji,
že uvedené údaje jsou správné a úplné. V případě,
že budou zjištěny nesprávnosti, jsem si vědom sankcí
a jejich důsledků.

PRAHA, 13.2.96
místo a datum

razítko organizace

podpis ved. organizace

Bankovní spojení organizace: ČTK

Peněžní ústav: ČSOB PRAHA

Číslo účtu: 61267000/0300

Finanční zúčtování se státním rozpočtem za rok 1995 (v celých Kč)

Ústřední orgán: .....

Podnik. subjekt ČTK

DOTACE z toho:	Účet ČNB	Řádek	Předpis na rok 1995	Čerpání k 31. 12. 1995	Podnik. subjekt - resort *)	
					odvede	dostane
dotace zlepš. hosp. výsledek						
	828	1				
	828	2				
	828	3				
	828	4				
	828	5				
APK (2890+3893+4896+7894)		6				
les ospodářství	5899	7				
vodní hospodářství	6891	8				
ř. 1 až 8		9				
dotace do kapitálových fondů						
	1820	10				
	1820	11				
	1820	12				
(ř. 10 až 12)		13				
(ř. 9 +13)		14				
mimořádné požadavky						
		15	16 000 000	16 000 000		
		16				
Neinv. dotace celkem (ř. 14+15+16)		17	16 000 000	16 000 000		
Dotace na investice						
	908	18				
	916	19				
Celkový vztah ze zúčtování dotací (ř. 17 až 19) 772-14529001/0710		20	16 000 000	16 000 000		

Informativně:

		21				
		22				
		23				
		24				
		25				
		26				
		27				

Poznámky:

*) nehodící se škrtněte

Datum: 13.2.96 Vypracoval: KUBOVÁ Schválil:

Čerpání dotací za jednotlivá čtvrtletí 1995

	I/Q	II/Q	III/Q	IV/Q	CELKEM
materiál	71,4	182,7	111,0	290,6	655,7
energie	9,3	57,5	40,8	99,3	206,9
ost.neskl.dodávky	16,9	101,5	117,6	115,6	351,6
opravy a udržování	37,7	67,1	70,1	74,1	249,0
cestovné	118,0	194,1	292,7	408,9	1013,7
služby	1545,0	2554,1	1971,3	2850,0	8920,4
mzdové náklady	1963,2	1966,3	1972,2	2388,2	8289,9
soc. a zdrav. pojištění	697,4	702,3	591,1	746,9	2737,7
placené úroky	-39,6	0,0	0,0	0,0	-39,6
ost.fin.náklady	139,4	88,7	77,8	78,7	384,6
NÁKLADY CELKEM	**4558,7**	**5914,3**	**5244,6**	**7052,3**	**22769,9**
DOTACE	4000,0	4000,0	4000,0	4000,0	16000,0

Struktura aktiv k 31.12.1995

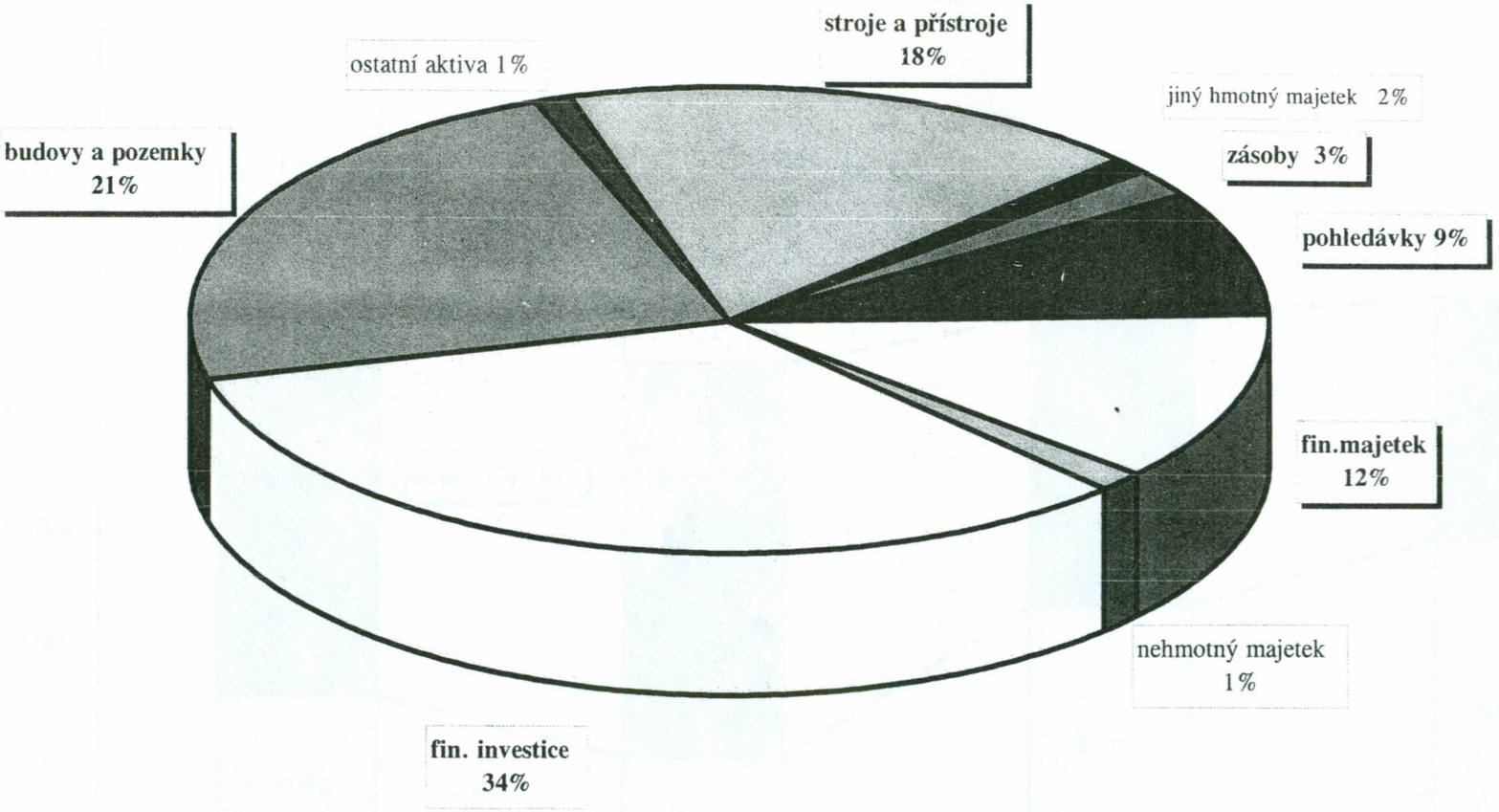

Vývoj oběžných aktiv od r. 1992 (v tis. Kč)

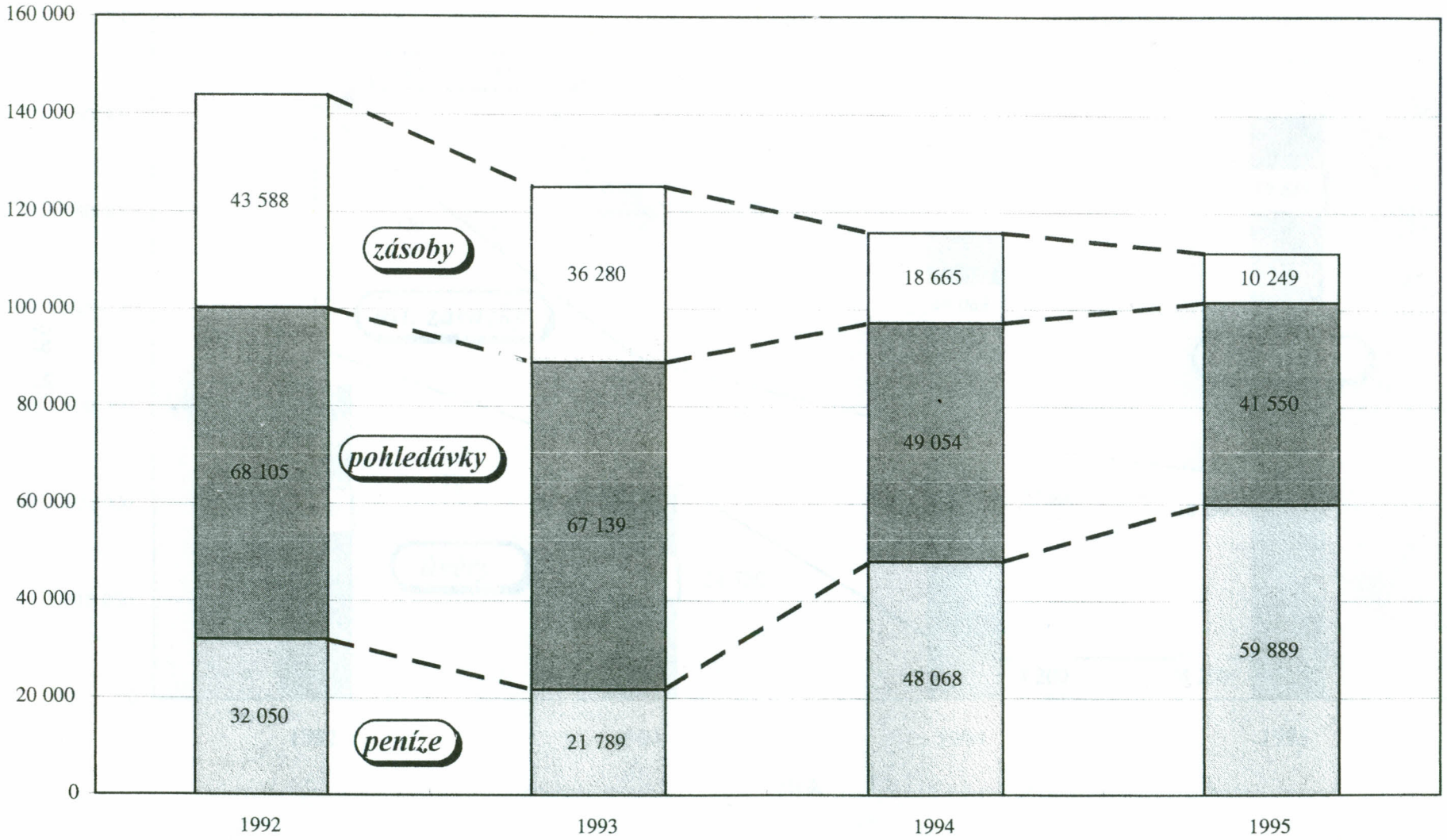

stav k 31.12. běžného roku

Vývoj závazků a finančních prostředků od r. 1992

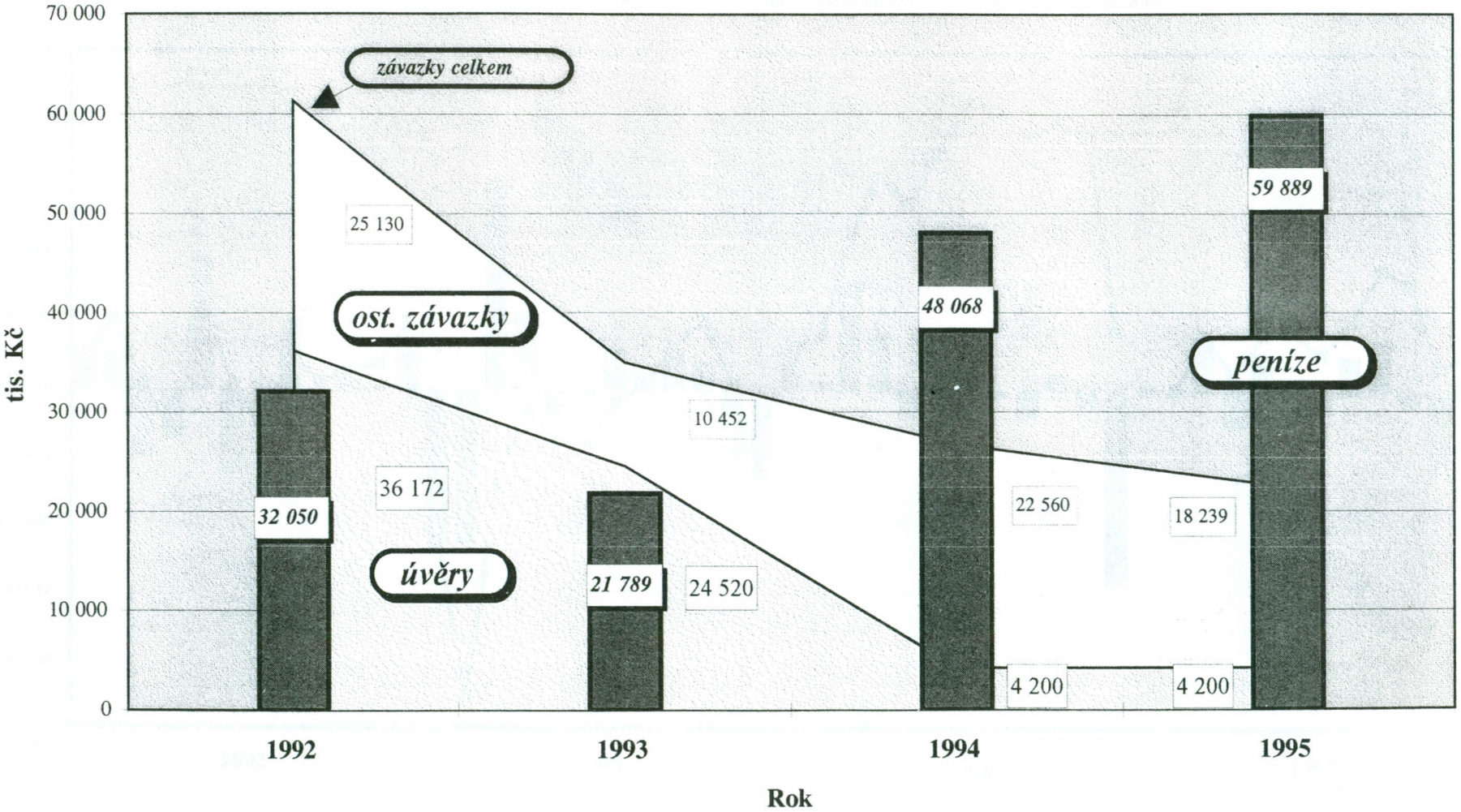

Vývoj hospodářského výsledku (před zdaněním) od 1.1.1992

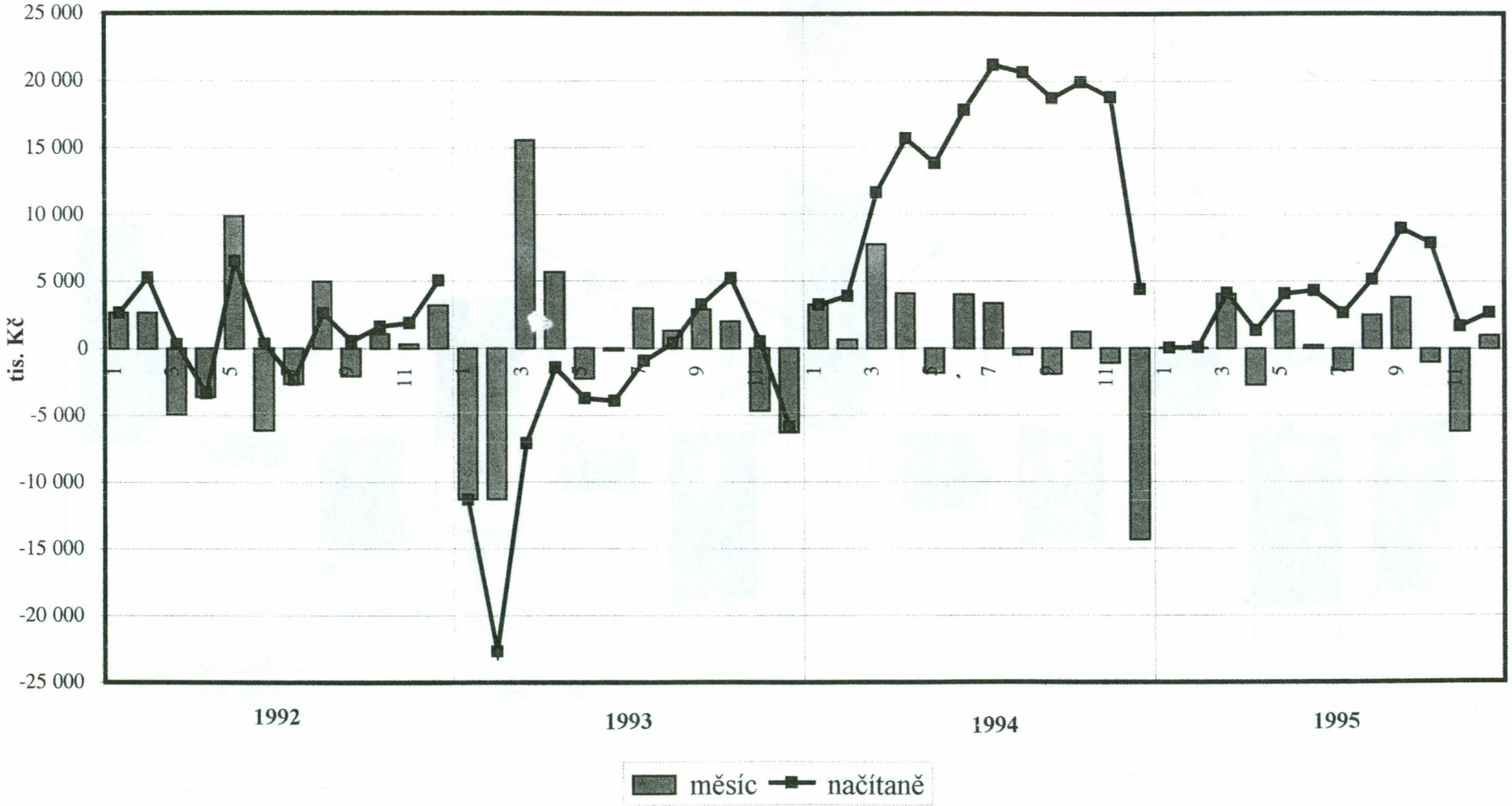

Vývoj hosp.výsledku 1995 - porovnání s rozpočtem

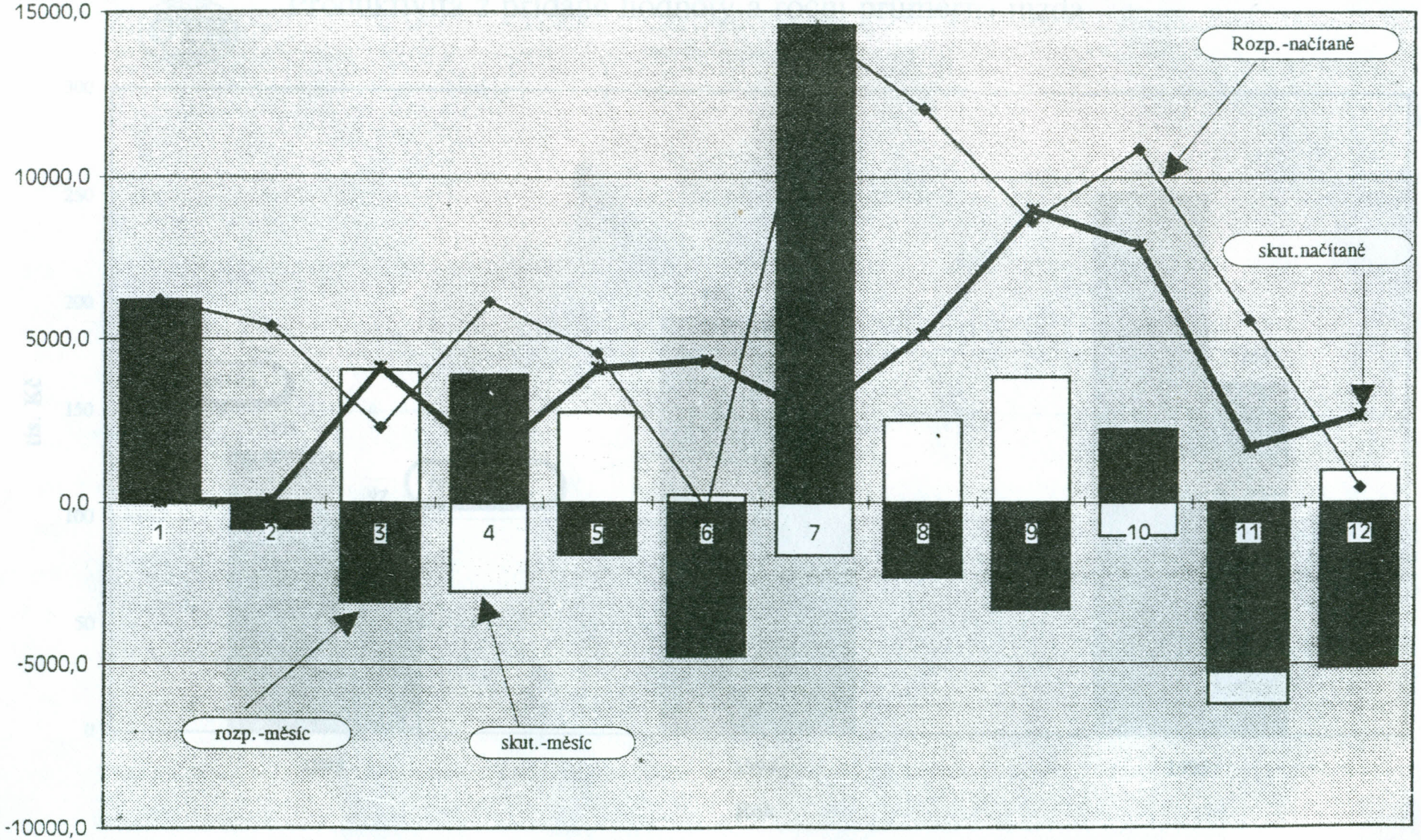

Produktivita z přidané hodnoty a roční průměrná mzda

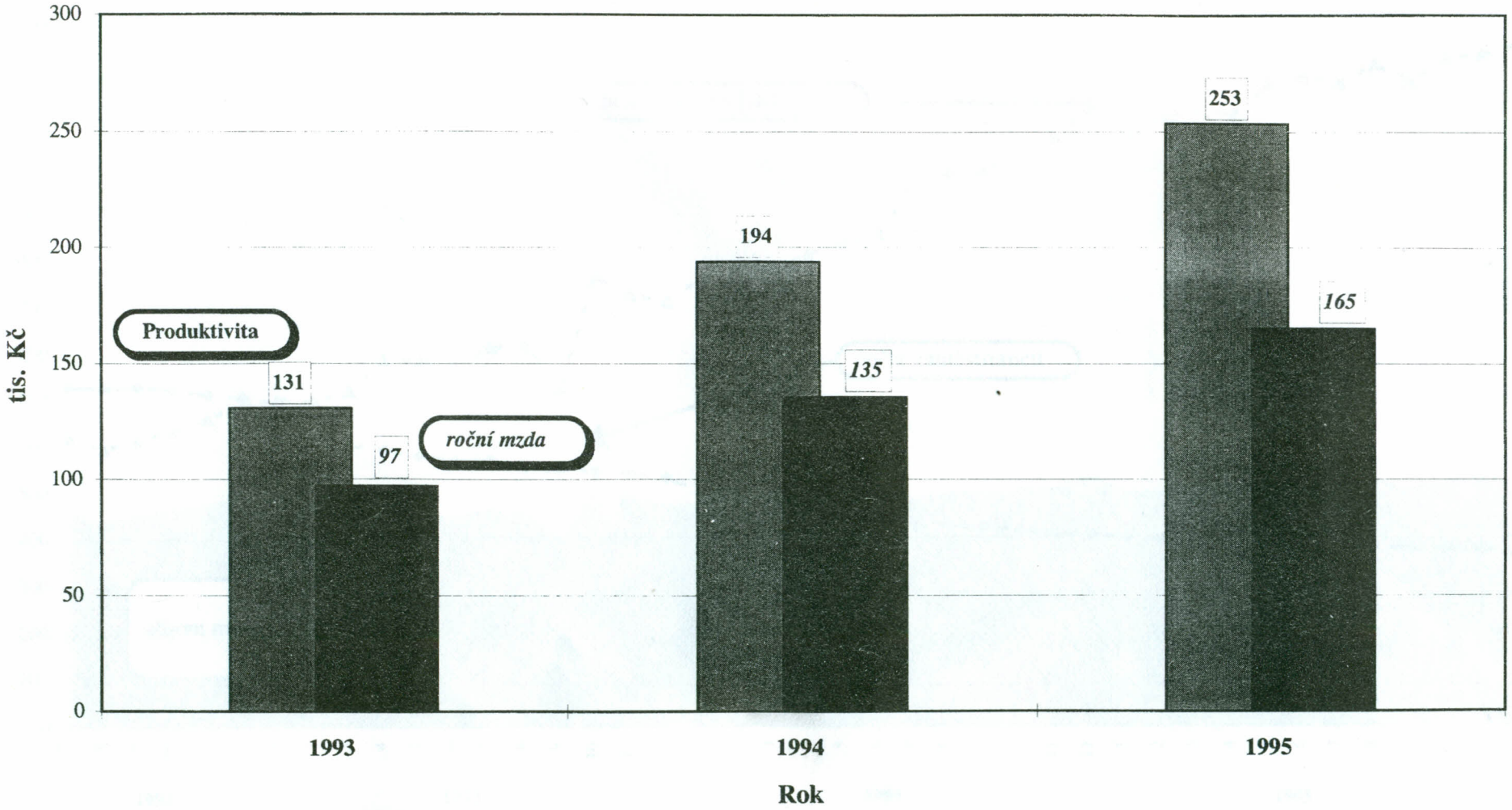

Vývoj počtu zaměstnanců, objemu mezd a průměrných výdělků

od 1.7.1992

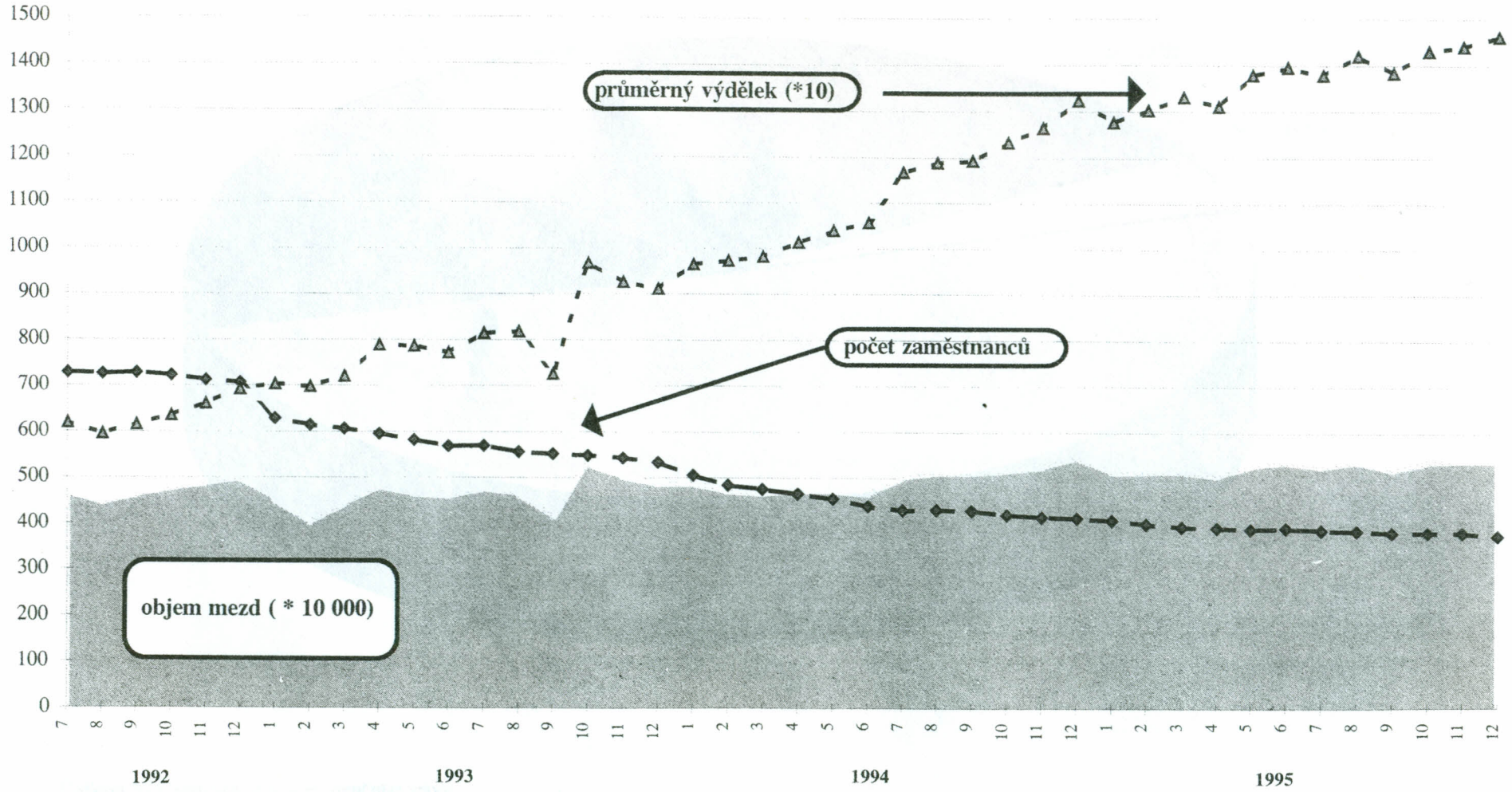

Struktura zaměstnanců podle činností k 31.12.1995

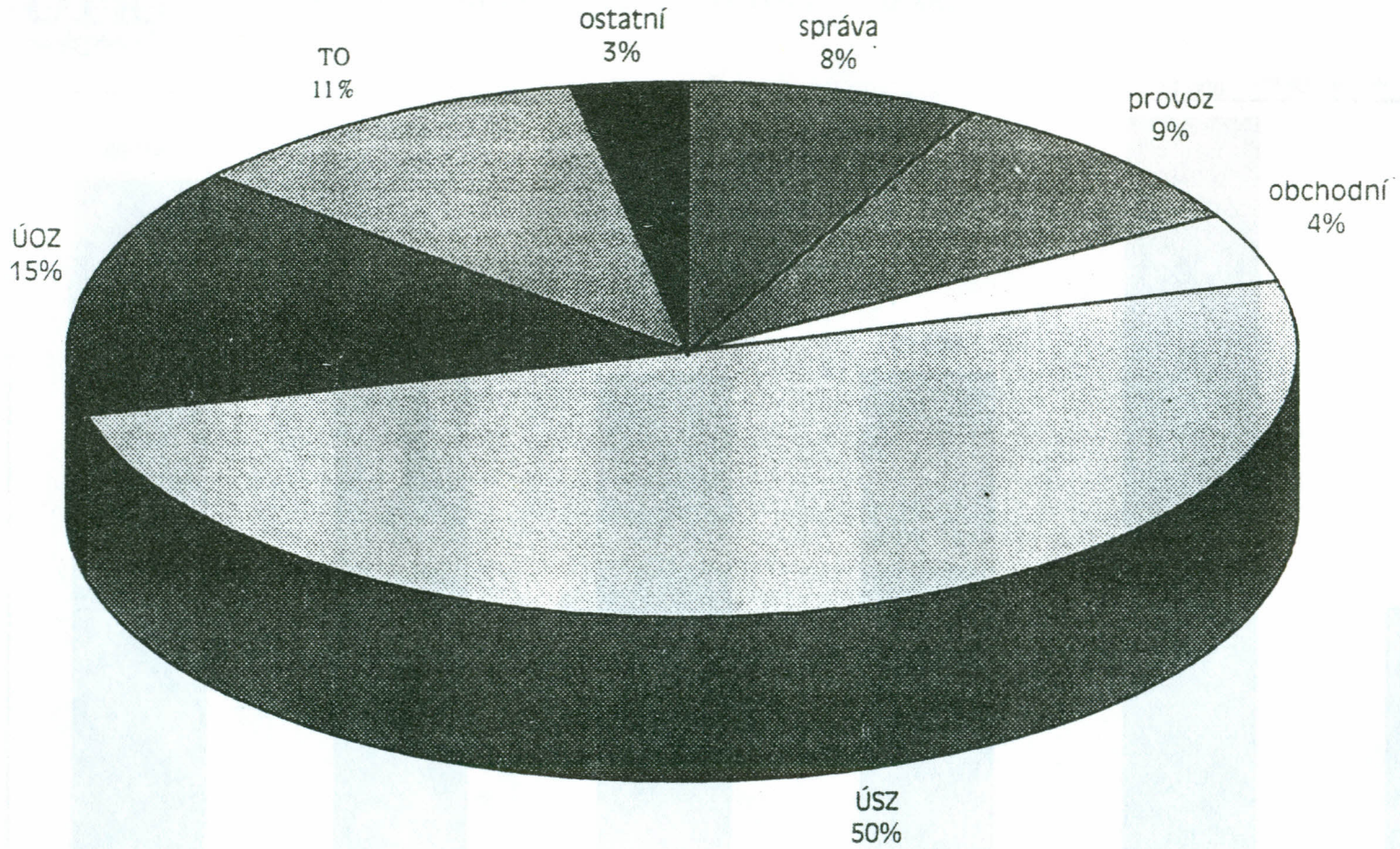

Celkem 375 zaměstnanců v evidenčním stavu

Vývoj dotací ze státního rozpočtu od r.1990

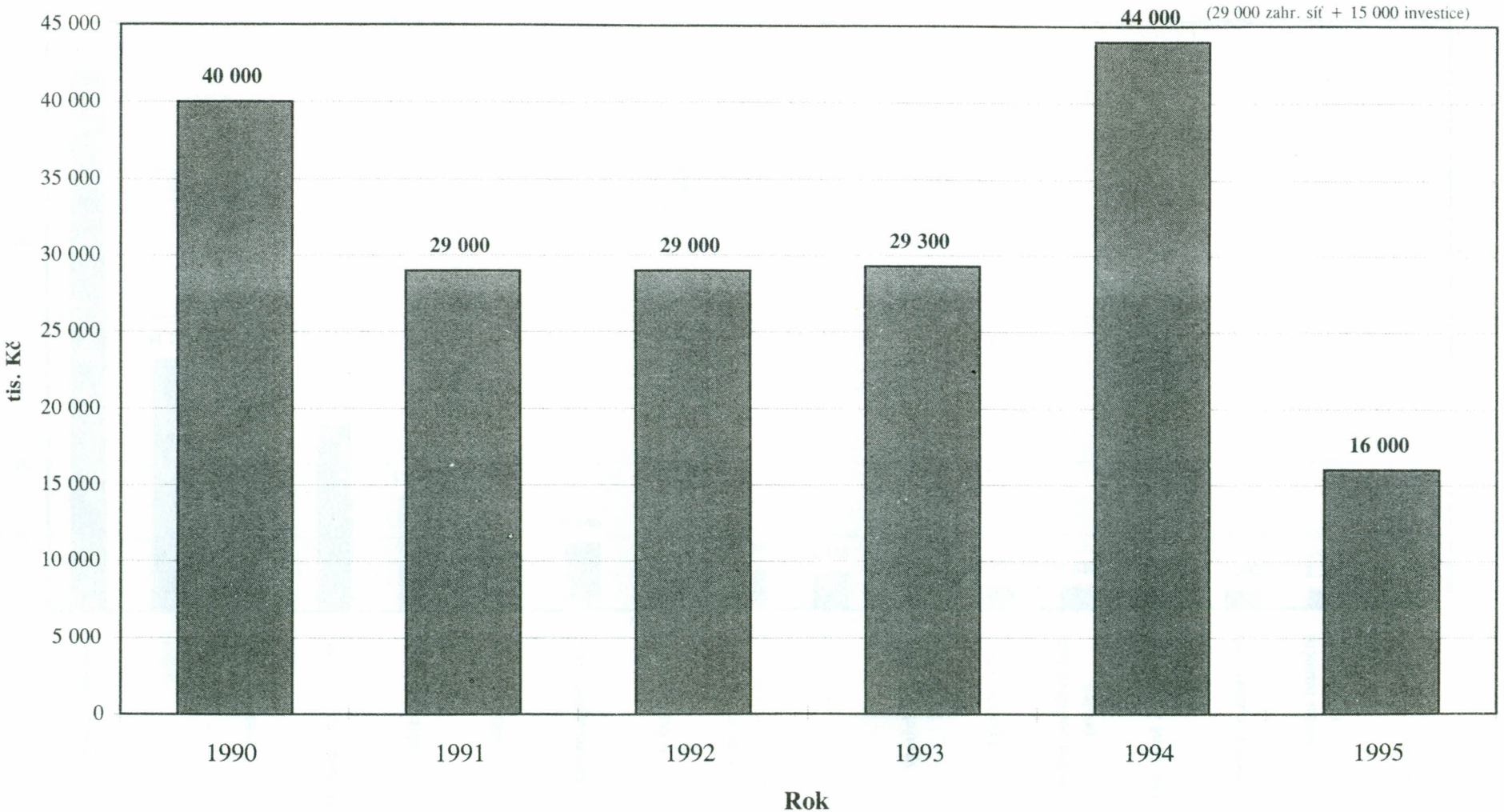

Náklady podle druhů 1995 (v tis. Kč)

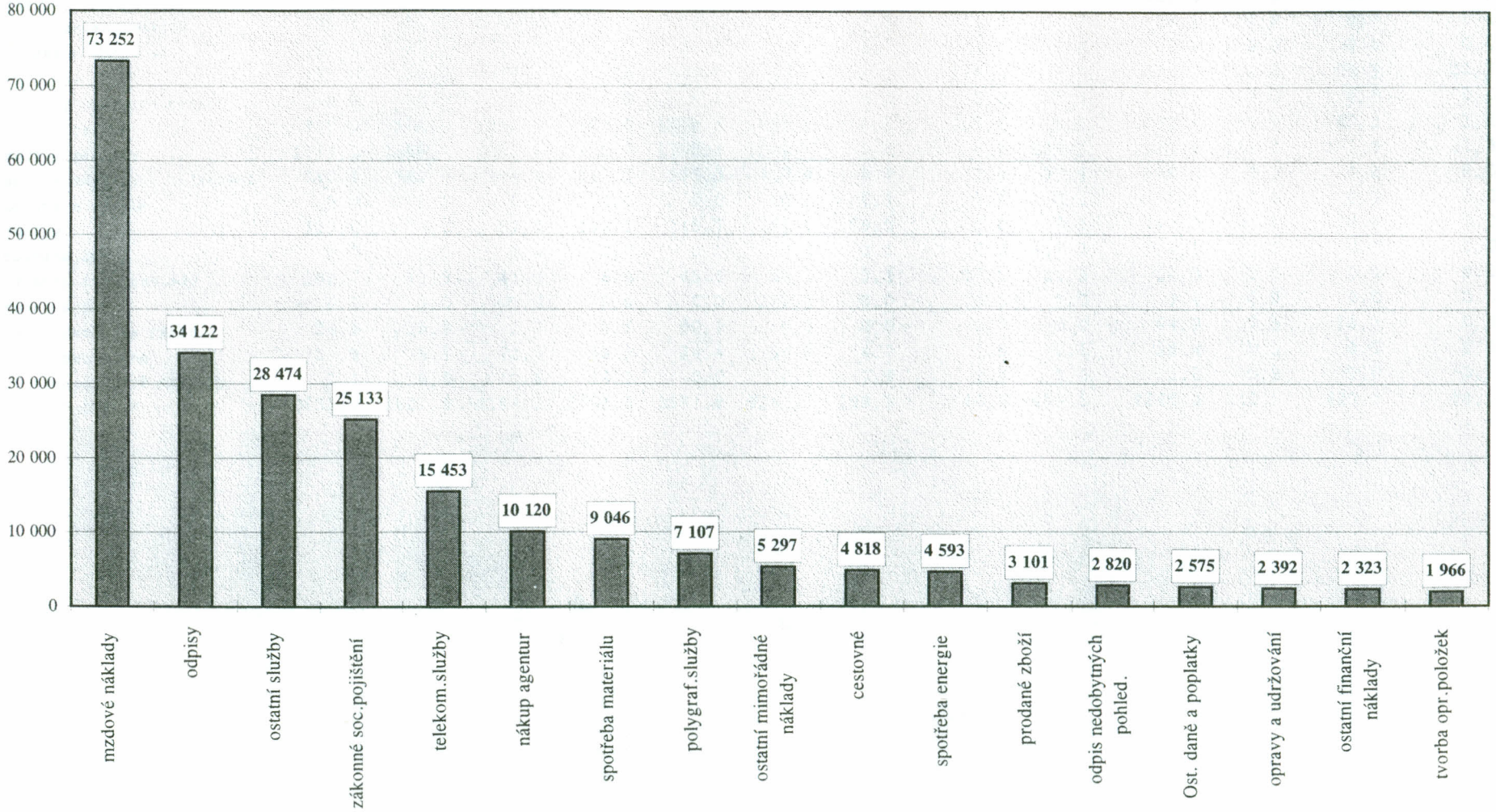

NÁKLADY ZAHRANIČNÍHO ZPRAVODAJSTVÍ ČTK V ROCE 1995

v tis. Kč

NÁKLADY	Bonn	Brusel	Londýn	Moskva	New York	Paříž	Varšava	Vídeň	odd ZZ	Bratislava	Košice	Prievidza	B.Bystrice	CELKEM
material	98,2	106,2	60,3	123,1	90,8	52,8	5,0	30,6	0,2	91,3	2,3	13,5	0,0	664,3
energie	1,7	13,6	23,9	0,0	17,0	18,4	0,0	0,0	0,0	132,4	0,0	0,0	0,0	207,0
ost.nesklad.dodávky	58,8	80,8	65,4	10,7	10,3	51,4	2,3	34,3	1,5	38,1	0,0	0,0	0,0	353,6
opravy a udržování	54,2	45,2	32,8	11,5	11,8	4,3	5,7	67,1	0,3	13,9	0,0	0,0	0,0	246,8
cestovné	93,0	54,6	74,2	57,4	135,2	49,5	34,1	239,1	6,7	141,2	11,1	79,9	21,7	997,7
náklady na reprezentaci	0,3	0,0	0,0	0,0	0,0	0,0	0,0	0,0	0,0	0,3	0,0	0,0	0,0	0,6
služby celkem	859,0	594,3	1212,9	1400,0	1508,8	995,0	166,5	327,6	5,1	1633,6	82,9	63,2	1,3	8850,2
mzdové náklady	1054,1	1186,0	1120,6	692,7	1102,6	1240,7	0,0	0,0	434,7	1101,4	154,2	171,9	31,3	8290,2
soc. a zdravotní pojištění	340,1	382,5	395,5	247,2	389,3	417,4	0,0	0,0	37,4	528,1	0,0	0,0	0,0	2737,5
pokuty a penále	0,0	0,0	0,0	0,0	0,0	0,0	0,0	0,0	0,0	3,0	0,0	0,0	0,0	3,0
odpisy	127,0	76,6	83,0	156,3	145,7	101,0	59,0	0,0	0,5	440,0	81,7	76,5	0,0	1347,3
placené úroky	0,0	0,0	0,0	0,0	0,0	0,0	0,0	0,0	-39,3	0,0	0,0	0,0	0,0	-39,3
ostatní fin. náklady	102,4	41,8	41,9	6,6	65,8	56,7	5,3	37,0	11,3	10,3	0,0	0,0	0,0	379,1
manka a škody	0,0	0,0	0,0	0,0	0,0	220,5	0,0	0,0	0,0	3,4	0,0	0,0	0,0	223,9
ost. mimořádné náklady	26,3	35,5	2,7	5,6	90,1	0,0	0,0	0,7	0,0	94,9	7,5	15,3	0,0	278,6
dosud neuvedené	17,8	6,7	72,5	43,3	24,4	54,9	4,7	7,5	0,5	28,4	0,0	0,0	0,0	260,7
vnitropodnikové náklady	2,1	0,0	0,6	14,5	0,0	0,0	7,3	2,1	0,6	0,0	0,9	0,0	0,0	28,1
NÁKLADY CELKEM	2835,0	2623,8	3186,3	2768,9	3581,8	3262,6	289,9	746,0	459,5	4260,3	340,6	420,3	54,3	24829,3

Rada ČTK
k rukám předsedy Rady p. redaktora JEŠE
Opletalova ul.
Praha 1

fax : 02/24212775

Věc : Dobrozdání k předkládanému rozpočtu ČTK Praha pro rok 1996

1. Rozpočet se opírá o předpoklad růstu tržeb za agenturní výkony o cca 9 mil. Kč. Výkony agentur činí více než 2/3 celkového objemu výnosů. Klade se otázka, zda tržby nelze zvýšit případným prodejem nemovitostí ČTK nevyužívaných, jako jsou např. skladové plochy v Štěrboholech.

2. Doporučuje se provést analýzu nemovitostí ve vlastnictví ČTK s výhledem na jejich další využití. Jejich případný prodej, nebudou-li ani ve výhledu využitelné, zlepší hospodářské výsledky ČTK. Vzhledem k tomu, že prodej nemovitostí je vždy otázkou dlouhodobou, nechce-li prodávající vysloveně prodělat, s takovýmito výnosy nelze v předkládaném rozpočtu uvažovat.

3. Rozpočet na rok 1996, tak jak byl Radě předložen, tj. v členění na jednotlivé měsíce roku, tištěný petitem, není pro potřeby Rady nezbytný. Rada totiž nesleduje každý měsíc, zda rozpočet byl či nebyl překročen, resp. nedočerpán. Pro potřeby Rady se však jeví jako účelná juxtapozice skutečnosti za uplynulý rok (v našem případě 1995) a plánovaného rozpočtu na rok budoucí (rok 1996).

4. Rozpočet na rok 1996 doporučuji Radě ke schválení. Jsem toho názoru, že de facto již byl Radou schválen.

Ing. Zdeněk PETRÁK

V Hradci Králové 7. 4. 1996

Rada ČTK
k rukám předsedy Rady p. redaktora JEŠE
Opletalova ul.
Praha 1

fax : 02/24212775

Věc : Dobrozdání k závěrečnému účtu ČTK Praha za rok 1995

Z hlediska čistoty účtování je závěrečný účet ČTK ověřen auditem. Vysloveně pozitivní tendence v hospodaření ČTK, které byly kladně hodnoceny od druhé poloviny roku 1993, pokračovaly i v průběhu roku 1994 : frapantní pokles zásob, závazků, pohledávek, výše úvěru.

Rozbor prokazuje nulovou efektivnost majetkové účasti ČTK v akc. společnosti ČTK Repro. Na druhé straně je skutečností, že majetek ČTK v Žirovnické ulici vznikl na základě koncepce vlastní tiskárny ČTK, jejímž je akciová společnost (zřejmě dlouhodobě) reliktem. Vpuštění cizího kapitálu do komplexu "Žirovnická ul." pokládám za kardinální chybu předchozího vedení. Současné vedení ČTK tím nabylo velice nešťastného dědictví. Cizí kapitál pseudohodnotou dodávek strojů si vytvořil majetkový podíl na jednom z objektů v Žirovnické ulici, takže bude spoluúčasten každého dalšího rozhodování o hospodářském osudu tohoto objektu. V současné době si management ČTK vynutil analýzu stavu hospodaření akciové společnosti ČTK Repro. S největší pravděpodobností z ní vyplyne potřeba dalších investic. Věcí se tak obšírně zabývám z toho důvodu, že majetek ČTK v uvedené akciové společnosti činí takřka 1/3 aktiv komplexu ČTK a cca 44% stálých aktiv ČTK. Jedná se tedy skutečně o rozsáhlý majetek, o němž Rada musí být pravidelně informována.

Zásadní snižování pohledávek v době, kdy uvnitř národního hospodářství je zaznamenáván enormní růst, prokazuje

inteligentní obchodní politiku managementu ČTK. Na tento velmi pozitivní jev bylo v rozborech pro potřeby Rady ČTK vícekrát upozorňováno.

Účetní operace - tvorba rezerv a rozpuštění rezerv - se nutně odráží ve vykazovaném hospodářském výsledku, leč - opakuji - jedná se o operace ryze účetního charakteru. V případě ČTK v roce 1995 se tyto operace takřka vynulovávají (5,3 mil. Kč jako plus a 5,1 mil. Kč jako minus), takže nemohly v zásadě ovlivnit vykazovaný hospodářský výsledek.

ČTK byly v roce 1995 poskytnuty dotace ze státního rozpočtu a to v ekonomicky nevýrazné výši 16 mil. Kč.

Pro hospodaření ČTK v roce 1996 bude závažné splácení úvěru krytého zástavou na jednu z budov v Žirovnické ul. Doporučuji Radě sledovat tuto finanční operaci alespoň jednou za pololetí.

Vzhledem k určitým problémům v minulosti vzniklým a vztahujícím se k dotacím ze státního rozpočtu pokládám za nutné informovat členy Rady, že kontrolou čerpání dotací poskytovaných ze st. rozpočtu jsou ze zákonů pověřeny Finanční ředitelství, Finanční správy i Nejvyšší kontrolní úřad. Dle textu "Výroční zprávy" za rok 1995, předložené Radě managementem ČTK, je zajištěno oddělení účetní sledování toho, jak dotace byla použita, což je zásadní postulát.

Z á v ě r e m : doporučuji Radě ČTK, aby schválila výsledek hospodaření ČTK za rok 1995.

V Hradci Králové 10. 4. 1996

Ing. Zdeněk PETRÁK Petrák

ČESKÁ TISKOVÁ KANCELÁŘ
EKONOMICKÝ ŘEDITEL

Vážený pan

Jiří Ješ
předseda Rady ČTK

zde

Praha, 28.března 1996

věc: návrh na rozdělení zisku .

Vážený pane předsedo,

navrhuji, aby zisk, vytvořený Českou tiskovou kanceláří v roce 1995, byl celý převeden do sociálního fondu.

S pozdravem

ing. Radim Novák

RADA ČESKÉ TISKOVÉ KANCELÁŘE
Opletalova 5, 111 44 Praha 1, tel.: (02) 267622, 24213085 l. 3336, fax/záznamník: 24212775

U S N E S E N Í Rady ČTK, ze dne 12. 4. 1996

68. zasedání

Rada ČTK na svém 68. zasedání dne 12. 4. 1996 schválila závěrečný účet ČTK za rok 1995, včetně rozdělení zisku za rok 1995 ve smyslu zákona § 8 odst 1) písmeno c) zákona č. 517/1992 Sb.

Hlasování: /6:0:0/

Jiří Ješ
předseda Rady ČTK

Praha, 18. 4. 1996